Hirdetésfelvétel
Hirdetését e-mailen is elküldheti ügyfélszolgálati irodánkba!
hirdetes.szfehervar@plt.hu
Része az életünknek!

FEJÉR MEGYEI HÍRLAP
A MEGYE NAPILAPJA
2016. augusztus 13., SZOMBAT – 61. évf. 190. sz. – Ára 145 Ft – www.feol.hu

SZÉKESFEHÉRVÁRI KIRÁLYI NAPOK 2016
hétvégén:
KORONÁZÁSI ÜNNEPI JÁTÉKOK
www.szekesfehervar.hu

HÉTVÉGE Friedrich Ferenc szobrászművész 70 éves. Interjúnk a **9. oldalon**

min. 11°
max. 25°

Ma: **IPOLY** nevű olvasóinkat köszöntjük!

Jó reggelt, Fejér megye!

Különös játékot űz érzékeinkkel az augusztusközép. Csupasz bőrünket, szandálos lábunkat már a kora őszre emlékeztető szellők bizsergetik, de fejünk búbját még kitartó, erős nyári Nap süti. A pulóvert felhúzzuk, lehúzzuk, cipeljük, utáljuk. Jó lenne, ha még maradna a meleg, a napsütésbe hunyorgás. De kánikula már nem kell. És eső is csak akkor, ha már lement a királyi hét! Hm... Ambivalens, fura hónap az augusztus. Ha én lennék odafent minden ilyesmi dolgok intézője, először valószínűleg csak sóhajtoznék a százféle földlakói óhaj és igény hallatán, aztán kitennék egy nagy táblát az égre, két bárányfelhő közé: „Na, most mentem szabadságra – majd szeptemberben jövök!”

Kocsis Noémi
kocsis.noemi@fmh.plt.hu

Kilenc nap királyság

ÜNNEP A Fény utca bekapcsolásával indultak a programok

Fotó: Molnár Artúr

Székesfehérvár *(kn)* **– Ma és holnap II. (Vak) Béla koronázásának felidézésével az egyik legkülönlegesebb sorsú magyar király élete elevenedik meg a Romkert színpadán, a címszerepben Száraz Dénest láthatjuk. Az ünnepi fénydekoráció és a Fő utcai vetített történelmi képregény bekapcsolásával vette kezdetét a Székesfehérvári Királyi Napok tegnap este.** **(Folytatás a 2. oldalon)**

Fotó: MTI – Czeglédi Zsolt

Kővágó Zoltán kilencedikként jutott be a döntőbe

Az atléták is elkezdték

Rio de Janeiro *(mti)* – A vitorlázó Berecz Zsombor jelenleg a harmadik helyen áll a versenyben, érte is izgulhatunk ma.

A sportok királynőjeként ismert atlétika versenyei is elkezdődtek az olimpián. Dobóink közül az athéni játékokon ezüstérmes diszkoszvető *Kővágó Zoltán* ezúttal kilencedikként kvalifikálta magát a döntőbe, és ott van a finálában a súlylökő *Márton Anita* is, aki első kísérletére túllökte a selejtező szintet. A női vízilabda-válogatott egy-egy győzelem és vereség után a címvédő amerikaiakkal küzd meg utolsó csoportmeccsén. A továbbjutást nem befolyásolja a találkozó kimenetele, mivel a négyes minden tagja negyeddöntőbe kerül, de nem mindegy, hogy hányadik helyen.
(Olimpia a 14. oldalon)

Házasságot ígér, aztán eltűnik

Ercsi *(kn)* – Egyáltalán nem arkangyal, sőt: köteteket lehetne írni az angyali vezetéknevű *G. Gyula* viselt dolgairól. Házasságszédelgés, csalás, lopás, sikkasztás – és az elkövető évek óta szabadlábon tevékenykedik tovább. Az országos csaló „mindenben jó”: benzinkúton dolgozik és lelép a kasszával, lakást bérel, de nem fizet, kölcsönkér és persze soha nem ad vissza pénzt. (3. oldal)

Fotó: Simon Erika

Székesfehérvár *(fmh)* **– Tegnap este nagy érdeklődés mellett nyílt meg a Pelikán Galériában Pálné Hencz Teréz és Arany Gold Zoltán Szubjektív objekt című közös tárlata. A kiállítás szeptember 9-éig, keddtől péntekig 10-től 18 óráig látogatható**

Közösségfejlesztés

CSILLAGHÁZ Szép és igaz a falunk neve...

Sárkeresztúr *(w)* – Kilencvenegy milliárd forintból folytatódik a komplex telepprogram – jelentette be tegnap Czibere Károly államtitkár Keresztúron.

Augusztustól 91 milliárd forint áll rendelkezésre a komplex telepprogram folytatására – jelentette be az Emberi Erőforrások Minisztériuma szociális ügyekért és társadalmi felzárkózásért felelős államtitkára a Csillagháznál, a legalább 60 százalékban romák által lakott település déli szegregátumában tartott tegnapi sajtótájékoztatón. A telepprogramok lényege nem a lakásépítés vagy -felújítás, hanem a komplex közösségfejlesztés – fejtette ki lapunknak *Czibere Károly*. (3. oldal)

Fotó: V. Varga József

Czibere Károly államtitkár

Büntetlen besurranók

Székesfehérvár *(zsf)* – A behízelgő modorú nők könnyen bejutottak a lakásba, szerencsére az idős asszony még időben észbe kapott, mégsincs boldog vég... (4. oldal)

SMS-véleményvonal
SZÓLJON HOZZÁ ÍRÁSUNKHOZ!
SMS-számunk: FV 06-91-33-10-33
Üzenetét FV (szóköz) jellel kezdje!

Hirdetés

Keresse holnapi újságárus számunkban! Mellékletes számunk a készlet erejéig kapható a vasárnap is nyitvatartó újságárusoknál augusztus 14-16-ig!
Része a ünnepnek!
ÜNNEPEINK AZ – ÁLLAMALAPÍTÁS
VASÁRNAPI FEJÉR MEGYEI HÍRLAP CSAK 215 Ft
Ünnepeink – Az Államalapítás c. kiadvánnyal

RÖVIDEN

Fogadalmi szentmise

Székesfehérvár *(fmh)* – Az Országfelajánlás napján, augusztus 14-én tartják az egyházmegye hagyományos fogadalmi ünnepét. Ezen a napon 17 órakor a püspöki palotából körmenetben viszik a magyar Szent Család (Szent István, Boldog Gizella, Szent Imre) ereklyéit a székesegyházba. 17.15-től központi imaórát tartanak a székesegyházban *Spányi Antal* megyés püspök vezetésével, ezt követően az ünnepi szentmise 18 órakor kezdődik. A főpásztor a szentmise végén felajánlja hazánkat Boldogságos Szűz Máriának, a Magyarok Nagyasszonyának. Ezt követően körmenetben kísérik vissza az ereklyéket a püspöki palotába.

Mégis lehet jampizni

Martonvásár *(fmh)* – Az eredeti időpontban meghirdetett, de a rossz időjárás miatt elmaradt jampi pikniket augusztus 19-én mégis megtartják a Beethoven–Brunszvik Központ és az egyik helyi kávézó szervezésében, az érdeklődők rock and roll zenét hallhatnak.

Bajnak tartják a korrupciót

Budapest *(mti)* – A magyar fiatalok túlnyomó többsége úgy gondolja, Magyarországon a korrupció súlyos probléma – mondta a Transparency International Magyarország ügyvezető igazgatója, *Martin József Péter* tegnap a szervezet kutatását ismertetve a Sziget fesztiválon. A 18-29 éves korosztályban végzett felmérés adatai szerint a fiatalok 80 százaléka látja súlyosnak a problémát, 54 százalék úgy gondolja, minden politikus korrupt, és 84 százalékuk szerint ebbe nem szabad belenyugodni.

Fotó: Molnár Artúr

A Fény utcában az idei szertartásjáték főszereplőjének, Vak Béla királynak életéből vetítenek képeket minden nap a Királyi napok rendezvénysorozatának végéig

Idén Eger városa a díszvendégünk

KIRÁLYI NAPOK A koronázási jelvények között a kardot is megcsodálhatjuk az ünnepi időszakban

Székesfehérvár *(kn)* –Már tegnap megkezdődött az idei Királyi napok sorozat: az uralkodói kard másolata is látható a városházán, este pedig az egri és a fehérvári városvezető közösen kapcsolta fel az ünnepségsorozat kezdetét jelző díszfényeket.

Nagy kép Szalai Gábor jelképesen átadja a polgármesternek a királyi kardmásolatot. A kis képen: az idei díszvendég, Eger polgármestere, Habis László

Fotó: Molnár Artúr

Mint a délutáni eseményen *Szalai Gábor*, a kardot (és a korábbi másolatokat, az országalmát és a koronát is) készítő cég vezetője elmondta: kovács, ötvös és a hüvely bársonyborítását megalkotó szakember együttes, négy hónapos munkájának gyümölcse a fegyvermásolat. A közel két kilós kardon négy arcmás is látható, és csiszárjeggyel is ellátták (a kard eredetijének készültekor és a későbbi korokban is jellemző volt, hogy a kardkészítő belenyomta mesterjegyét az elkészült pengébe). A 2,4 millió forintért készült pompás darabot méltató fehérvári polgármester egyúttal mindenkit invitált, hogy a polgármesteri hivatal emeletén augusztus 20-áig nézze meg a koronázási ékszercsalád újabb darabját. A határidőig még tüzetesebben szemügyre tudjuk venni, utána üvegvitrinbe kerül. A készítéshez akadémiai jegyzeteket használtak, amelyek a soron következő vágyott darab, a jogar esetében is megvannak. Ha a most fennálló ipartechnikai akadályok is elhárulnak, a jogarmásolat már jövőre bekerülhet a helyi kollekcióba, amelyet – a fehérvári polgárok aláírásaival megtámogatva – a királyi koronázási palásttal egészítene ki a város.

Este együttműködési megállapodást írt alá a Hiemer-házban *Cser-Palkovics András* polgármester egri kollégájával, *Habis László*val. Idén ugyanis Eger városa a Királyi napok meghívott díszvendége, s ezzel hagyomány teremtődhet, melyet tavaly az akkor meghívott Kaposvár küldöttségével kezdett meg Fehérvár, igaz, még együttműködési szignó nélkül. A két város között most olyan kulturális és civil életet felölelő és tartalommal megtöltő kapcsolat indulhat, amely a közös hagyományon alapulva teremthet gyümölcsöző eredményeket – derült ki a két városvezető szavaiból.

A Fény utca vetített jeleneteit minden este megcsodálhatjuk

Késő este hatalmas tömeg várta az ünnepélyes fényeket a Koronázó téren. Szóltak a dobok, a népi hangszerek. Az Alba Regia Szimfonikus Zenekar muzsikájára *Falvay Miklós* helyi intermédia művész alkotott felemelő látványvilágú animációt a királyi palástról. *Blaskó Péter* Kossuth-díjas színművész bemutatta a sorban érkező ötméteres óriásbábokat, és mesélt királyainkról, majd a két polgármester jelképes gombnyomásával sorra megjelentek – odavetítve – a Fő utca házfalain a történelmi jelenetek. A programok ma, szombaton egész nap tartanak a belvárosban.

további képek, információk
feol.hu
FMH Online

Hirdetés

GYŰJTSE A SPORT IKONOKAT!

Nyerje meg a LED TV-t, vagy a többi értékes nyeremény egyikét!
Minden napilap olvasónk részt vehet a játékban,
nem kell mást tennie:
- *keresse meg a lapjainkban megjelenő sport ikonokat (2016.08.08-23)*
- *gyűjtsön össze pontosan 6 sport ikont*
- *ragassza fel a játékszelvény mezőibe*
- *válaszoljon a feltett kérdésre*
- *adja meg hiánytalanul az adatait*
- *küldje be a szelvényt zárt borítékban (2016.08.26-ig) a következő címre:*

Pannon Lapok Társasága Marketing Osztály „Gyűjtse a sport ikonokat!" 8210 Veszprém Pf.: 1384

A sorsolás időpontja: 2016.08.31, 10.00
Cím: 8200 Veszprém Házgyári út 12.

A játékszabályzatot megtalálja a www.feol.hu/gyujtseasportikonokat www.duol.hu/gyujtseasportikonokat címen.

Része a játéknak!

Név: E-mail cím:
Cím: Telefon:
Aláírás: Napilap előfizetéssel rendelkezem: igen nem

Melyik Magyarország legeredményesebb sportága az eddigi összesített eredmények alapján?

Röplabda Vívás Lovaspóló

A játékban csak természetes személyek vehetnek részt – kivéve a Pannon Lapok Társasága Kiadói Kft. dolgozói és azok közvetlen hozzátartozói. A nyeremény készpénzre nem váltható. A játékban csak az újságból kivágott eredeti szelvénnyel lehet részt venni. A nyereményeket terhelő adókat, illetékeket a kiadó fizeti. Aláírásommal elfogadom a Pannon Lapok Társasága Kiadói Kft. adatvédelmi szabályzatát (mely a plt.hu oldalon megtalálható) és hozzájárulok ahhoz nem járulok hozzá*, hogy címzett postai küldemény, elektronikus levelezés vagy azzal egyenértékű kommunikációs eszköz útján az információs és önrendelkezési jogról szóló 2011. évi CXII. törvény rendelkezéseinek megfelelően a PLT marketingakcióiról történő tájékoztatást küldjön részemre. Aláírásommal tudomásul veszem és elfogadom, hogy a személyes adataim törlését az adatvedelem@plt.hu email címre eljuttatott elektronikus levélben, vagy postai úton (8200 Veszprém, Házgyári u. 12) is kérhetem a Kiadótól.

* az Ön választását kérjük jelölje X-szel

Milliós csaló szabadlábon

SZÉLHÁMOS Átlépte a több milliós értékhatárt, mégsincs börtönben G. Gyula

KOCSIS NOÉMI

Szóljon hozzá itt!

Ercsi – Egyáltalán nem arkangyal, sőt: köteteket lehetne írni az angyali vezetéknevű G. Gyula viselt dolgairól. Házasságszédelgés, csalás, lopás, sikkasztás –és az elkövető évek óta szabadlábon tevékenykedik tovább.

FOTÓ: STOCKFOTÓ

A meglopott időseken, sőt, gyerekeken kívül csalódott hölgyek is szegélyezik az országos szélhámos útját, hiszen G. Gyula több nőnek is ígért házasságot, de senkinél sem váltotta valóra

Ercsiből indult csalódott hölgyekkel és meglopott kollégákkal teli útjára *G. Gyula*, akit hol itt, hol ott látnak felbukkanni az országban, legutóbb, néhány hete Pest megyében, Törtelen károsított meg legkevesebb 15 embert: Olcsó tévéket kínált, jellemzően 60-80 ezer forintért, amelyet az egyébként hihető kommunikációjú, még megnyerő fellépésűnek is mondható magas férfinek kifizettek az áldozatok – természetesen sem pénzt, sem tévét, sem Gyulát nem láttak többé. A károsultak egy része feljelentést tett. Bár G. Gyuláról eddigi tevékenysége folytán már tudott, hogy folyton változtatja lakhelyét, egyelőre szabadlábon van. Kérdésünkre, hogy miért nem kerül lakat alá egy több bűntettel alaposan gyanúsítható személy, amikor a szökés és elrejtőzés veszélye egyértelmű, a Budapesti Rendőr-főkapitányság illetékese a következő választ küldte: „A Budapesti Rendőrfőkapitányság VI. Kerületi Rendőrkapitánysága a G. Gyula 41 éves ercsi lakos ellen kiadott elfogatóparancsot már visszavonta, az ellene – őrizetbe vétele mellett – sikkasztás vétség gyanúja miatt folytatott nyomozást a napokban lezárta, és a keletkezett iratokat az illetékes ügyészség felé vádemelési javaslattal megküldte. A gyanúsított jelenleg szabadlábon védekezik.”

– Ha jól számolok, csak én öt rendőrségről tudok, ahol ezt a díszpintyet kihallgatták már, és még mindig szabadlábon van – mondja *Erika*, akit még évekkel ezelőtt lopott meg G. Gyula, s aki internetes károsult csoportot indított, hogy az elkövető áldozatainak jogi és erkölcsi segítséget nyújthasson. – Nekem személyesen ígérte meg egy fiatal rendőr, hogy büntetve lesz a Gyula, mert rég elérte a 3,5 millió forintos, büntethető értékhatárt. De az igazság az, hogy összességében inkább az 50 millió felé halad.

Már az ötvenmilliós tétel felé halad a csaló, de még mindig büntetlen

G. Gyula korábban rendőrként is dolgozott, a fővárosi V. kerületi kapitányságról szerelték le. Több benzinkúton is dolgozott, ott hasonló módszerrel csapta be munkatársait: kölcsönöket kért, amelyeket aztán sosem kaptak vissza az emberek, majd G. Gyula hamarosan eltűnt a cégtől. Bár a feljelentések ezekről a munkahelyekről is szépen gyarapodtak az illetékes rendőrkapitányságokon, az elkövetőt mindeddig semmiféle komoly szankció nem érte.

A főállású kölcsönkérő és ingyen lakó (jellemző módszere a lakásbérlés, vagy lakás-kölcsönkérés is, amely után tetemes lakbérhátralékot, vagy rezsitartozást hagyva maga után nyomtalanul eltűnik) 185 magas, mélyen ülő szemei, nagy, elálló fülei vannak, görnyedt járású. Ismerősei szerint több alkalommal állt pszichiátriai kezelés alatt. Állította már magáról, hogy lelki tanácsadó, de volt az egyik nagy áruházlánc biztonsági főnöke, de cukorgyárigazgató is – persze csak saját állítása szerint. Több hölgynek is házasságot ígért, de aztán csak a „menyasszonyok” pénzével és értékeivel távozott. Kölcsönkérési tételei egyébként mindig azon a határon belül (200-300 ezer forint) vannak, ami miatt a becsapottak úgy érzik majd, nincs értelme perelni, ám ha történetesen pert is nyernének a korántsem angyali, inkább ördögi módszerekkel játszó szélhámos ellen, a behajtás, megtérülés esélye elenyésző-en csekély. Hiszen addigra a szélhámos már tovább is állt.

további képek, információk
feol.hu
FMH Online

RÖVIDEN

Új kenyér a Felvidékre

Zámoly *(w)* – A Zámolyi Rege Egyesület már ötödik éve augusztus huszadikára a felvidéki Búcs katolikus közösségével és önkormányzatával közös kenyérszentelést szervez. Amint *Sallai Mihály* elnöktől megtudtuk: augusztus 19-én autóbusszal utaznak Szlovákiába, viszik a zámolyi pék százhúsz kenyerét, melyet az idén a révkomáromi érsek szentel majd meg a templomban. Az új kenyeret a szentmisét követően osztják szét felvidéki testvéreiknek. A zámolyi küldöttség ezt követően megkoszorúzza Szent István mellszobrát, és egy vendégfogadáson is részt vesz.

Aranymutató a templomon

Bicske *(fmh)* – Augusztus elején a székesfehérvári órásmester, *Kovács Jenő* helyezte fel a bicskei Szentháromság templom magasban lévő óraszámlájára az új, aranyozott mutatókat. Az óra jó ideje nem jár, a szakember igyekszik megjavítani, ám ha nem sikerül, valószínűleg cserélni kell az egész szerkezetet.

Rehabilitálnák Árkipusztát

Mór-Árkipuszta *(fmh)* – A leromlott városi területek rehabilitációját célzó programban kíván pályázni Mór önkormányzata a csatolt Árkipuszta teljes megújításáért, ezért igényfelmérést tett közzé, és várja az érintett lakosság véleményét. Az anonim kérdőív egyébként nem kifejezetten Árkipusztáról szól, szó van benne a móri fejlesztési lehetőségekről is, ám miután konkrétan rákérdez a rehabilitálandó területekre, elképzelhető feladatokra, a vélemények összegezve Árkipuszta fejlesztésére is kihatással lehetnek.

FOTÓ: V. VARGA JÓZSEF

Telepi séta: Varga Gábor, Czibere Károly és Csutiné Turi Ibolya

Közösségfejlesztés

Szép és igaz a falunk neve, sár is, kereszt is, úr is

(Folytatás az 1. oldalról)

Varga Gábor, a térség országgyűlési képviselője hangsúlyozta: nehéz sorsú közösségről van szó a falu esetében, az iskolában csaknem százszázalékos a roma gyerekek aránya. „Szép és igaz a falunk neve, sár is, kereszt is, úr is” – idézte a helyi kötődésű Bella István költő gondolatát (Keresztúri litánia). A szegregált területeken élőket a program révén visszavezetik a mindennapi életbe, és képessé teszik őket az önfenntartásra. *Bogdán Imre*, a Napkerék Egyesület vezetője a korábbi telepprogram kaposvári sikereiről szólt. *Csutiné Turi Ibolya* polgármester kiemelte: a nyertes pályázatok megvalósítása mellett a közmunkaprogramok számos válfaja megjelent és megerősödött a faluban. Mindezek a képzésekkel ötvözve biztosítják a segélyes létből vagy a teljes ellátatlanságból egy lépcsővel való feljebb jutást.

Hétfőtől szinte új bölcsi

Székesfehérvár *(kn)* – A négy éve indult Képes közösségi értékteremtő programon belül idén a bölcsődei felújításokra koncentráltak a részt vevő cégek: így újulhatott meg a Szedreskerti Bölcsőde. Bár a munka még a hétvégén is folyik, az apróságok jövő hétfőn már egy szép, megújult épületnek és udvarnak örülhetnek: új párakaput kaptak, a cégek önkéntes dolgozói pótolták a kerítést, és az udvari játszófelület is több, szebb lett munkájuk nyomán.

FOTÓ: MOLNÁR ARTÚR

Tegnap is folyt és még ma is folytatódik a munka, hogy hétfőn egy minden ízében megszépült bölcsőde várja a kicsiket

Helyi munkaszünet?

Elsőként Fehérváron lenne munkaszünnap

Székesfehérvár *(fmh)* – **Lokális munkaszüneti nappá nyilvánítaná augusztus 15-ét Fehérváron a városi Jobbik.**

Az önkormányzati választási kampányban, 2014-ben Fehérvári emlékezet napja néven hallhattunk erről először – hangzott el a szervezet tegnap délelőtti sajtótájékoztatóján. Szeretnék, ha augusztus 15. kiemelt nap lenne a Fehérváron élők életében, hiszen a hagyomány szerint ezen a napon, halála előtt ajánlotta fel Szent István országunkat Szűz Máriának – mondta *Horváth-Tancsa Ágnes*, a szervezet városi elnöke. Hozzátette: napjainkban egyre fontosabb a kereszténytudat erősítése is. Európában több helyen létezik helyi ünnepnap, melyhez munkaszünet is társul. Szeretnék, ha Magyarországon elsőként Székesfehérváron létezne egy helyi munkaszüneti nap, ezzel is erősítve az itt élő emberek Fehérvár-tudatát. A jogszabályi keretek egyelőre arra adnak lehetőséget a képviselőtestületnek, hogy rendeletben rögzítse augusztus 15-ét, mint Fehérvár napját, mely ajánlott munkavégzés nélküli nap lehetne, illetve az önkormányzat fenntartásában lévő intézményekben megfontolhatja a város vezetése a munkaszüneti nap bevezetését – fűzte hozzá az elnök.

HIRDETÉS

RÖVIDEN

Falunap, búcsú, fogathajtás

Káloz *(vw)* – Az egy híján ötvenedik falunapi és búcsúi vigasság szombaton 10 órakor ifjúsági focimeccsel veszi kezdetét, a Hímző és Horgoló Kör kiállítását 18 órakor nyitják meg a faluházban. A szentmise vasárnap 8 órakor kezdődik a katolikus, az istentisztelet 10 órakor a református templomban. A megyei kettesfogathajtó-bajnokság 9. fordulója 10 órakor startol a pontszerző akadályhajtással. A gyerekeket népi játszópark, körhinta, mászófal, légvár és íjászat várja, a Káloz–Rácalmás felnőtt labdarúgó-mérkőzést 17 órakor kezdik. Az esti bál sztárvendége a jó *Laci* betyár lesz 22 órakor, majd a falunapi tűzijáték szikrázik.

Maratoni horgászverseny

Kulcs *(ke)* – A tavalyi sikeren felbuzdulva a Kulcsi Horgász és Természetvédő Egyesület második alkalommal augusztus 13-án, vagyis a mai napon rendezi meg felnőtt maratoni horgászversenyét. Az elképzelések szerint egy teljes napon, vagyis huszonnégy órán keresztül várják a kapást! A végén kiderül, ki fogja a legtöbb halat! A gyülekező és a sorsolás 8 órakor lesz a Hullám utca alatti Duna-parti szakaszon. A verseny pedig 9 órakor kezdődik.

MNB-devizaárfolyam
2016. augusztus 12.

pénznem	egység	érték (Ft)
Bolgár leva	1	158,57 ▼
Svájci frank	1	285,27 ▼
Cseh korona	1	11,48
Euro	1	310,14 ▼
Horvát kuna	1	41,38 ▼
Japán yen	100	272,44 ▼
Új román lej	1	69,54 ▼
Szerb dinár	1	2,52
Orosz rubel	1	4,30 ▲
Angol font	1	360,63 ▼
USA dollár	1	278,05 ▼

▲▼ Változás az előző naphoz képest

Szó se lehet átszoktatásról

BALKEZES A nemzetközi világnapot augusztus 13-án tartják 1992 óta

LACI PATRÍCIA

Szóljon hozzá itt!

FMH-információ – A balkezesek az emberiség körülbelül 20-30 százalékát teszik ki, régen e tulajdonságuk miatt sok tévhit terjedt róluk. Még ma is vannak olyanok, akik átszoktatnák a „balosokat”.

FOTÓ: MOLNÁR ARTÚR

Ódor Balár, becenevén Balu jobbkezes, ám testvérének, Hannának a bal keze a domináns

Anno a veteránok, a Ratkó-gyerekek, s az X generáció idején csúnya szemmel néztek azokra, akik a bal kezükben fogták a tollat. A tanárok próbáltak minden kis diákot átszoktatni a „szebbik” kezükre. A régi berögzülések ráadásul még most sem múltak el teljesen *Kiss Erzsébet* szerint, aki a Magyarországi Balkezesek Egyesületének elnöke.

– A középkori időkben azt mondták a balkezesekről, hogy az ördöggel cimborálnak vagy éppen boszorkánynak hitték őket. Ráadásul több olyan negatív értelmű magyar szó is van, amelyben szerepel a bal szócska, például balszerencse, balsors, de ezt elmondhatom az angol nyelvről is. Mivel kevesebben vannak a balosok, emiatt sok rossz dologgal illették őket, de sajnos ezt ma is sűrűn tapasztalom – mesélte annak az egyesületnek az elnöke, amely több alkalommal is szervezett balkezes napot Gárdonyban.

Kiss Erzsébetet a mai napig keresik fel olyan szülők, akik arra panaszkodnak, hogy balkezes gyermekeiket át szeretnék szoktatni az óvonők vagy éppen a tanárok.

– Jóformán heti rendszerességgel kérnek tőlünk tanácsot a szülők, mégis mit csináljanak azokkal a tanárokkal vagy óvónőkkel, akik megszólják balkezes gyerkőceiket, sőt át akarják őket nevelni, amit nem szabadna. A kutatások kimutatták, hogy az átszoktatás sok hátrányt okozhat a gyerekeknek, a beszédhibától kezdve az agykárosodásig. Az anyukámat például átnevelték a tanárok a jobbkezességre, s sajnos meg is sínylette ő ezt. Sokkal ügyetlenebb lett, s úgy érzi, hogy a gondolkodásmódjában is sérült – mesélte Kiss Erzsébet.

Az átszoktatás sok kárt okozhat a gyerekekben, például beszédhibát

A 31 éves székesfehérvári fiatalembert, *Dóczi Tamást* is átszoktatták volna a tanárok az általános iskolában, ám anyukája közbeavatkozott.

– Az általános iskolában kénytelen voltam a „szebbik” kezemmel írni a táblára, mert csak így tudtam tolni a krétát. A füzetbe viszont ballal körmöltem, emiatt a tanárok többször is megszóltak. Ráadásul a jobbkezes ikertestvéremmel folyton összehasonlítottak engem, így úgy gondolták az oktatók, hogy csak jobbos lehetek. Emlékszem, volt olyan alkalom is, hogy a tanár addig nem adta oda a kezében lévő tárgyat, amíg bal kézzel nyúltam érte. Szerencsére az anyukám külön tanított otthon írni, emellett az oktatóimmal is beszélt, így lemondta róla, hogy átszoktassanak – számolt be tapasztalatairól Tamás, akit a középiskolában már nem szólták meg a tanárok, mert éppen a „csúnyább” kezével írt.

Nyakas Zsuzsanna elítéli azokat, akik befolyásolni akarják, ki melyik kezébe fogja a tollat. Az anyuka számára teljesen természetes, hogy 8 éves kislánya, *Ódor Hanna* balkezes.

– Nem lehet befolyásolni, ki milyennek születik. Emlékszem, eleinte a Hannával is úgy tettünk, hogy minden egyes tárgyat középre raktunk le neki, de mindig a bal kezével nyúlt a dolgokhoz – mesélte Zsuzsanna, aki sosem találkozott olyan tanárral, aki átszoktatta volna gyermekét.

– Egyedül anyukám tanácsolta, hogy rakjam a jobb oldalra a tárgyakat, de ezt nem tartottam helyesnek. A balkezesség nem negatívum, sőt, Hanna korosztálya ezt még inkább természetesnek fogja venni a jövőben – tette hozzá az anyuka.

Híres balkezes személyek a világon

A világszerte ismert személyek között is vannak balkezesek, például Vilmos herceg, az angol királyi család tagja, Bill Gates üzletember, emellett a Föld leggazdagabb embere vagy épp Barack Obama, az Egyesült Államok elnöke. A zenészek közül Paul McCartney, Eminem, George Michael, Lady Gaga s a Coldplay együttes frontembere, Chris Martin is bal kezével írja alá az autogramkártyákat. A filmipar híres balosai között van Julia Roberts, Angelina Jolie, Goldie Hawn, Bruce Willis, Hugh Jackman, s James Cameron is.

további képek, információk
feol.hu
FMH Online

Különdíjat kaptak a Börtönszínházi Találkozón

Budapest *(bt)* – Másodszor is bemutatkoztak az ország legjobb börtönszínházi társulatai: pénteken a budapesti József Attila Színházban rendezte meg a Büntetés-végrehajtás Országos Parancsnoksága a II. Országos Börtönszínházi Találkozó döntőjét.

A verseny idei döntőjébe az öt regionális győztes börtön csapata került be. A zsűri elnöke *Nemcsák Károly,* tagjai *Ambrus Asma* színművésznő, *Németh Ákos* drámaíró, *Hatala József* altábornagy, a Nemzeti Bűnmegelőzési Tanács elnöke és *Csóti András* altábornagy voltak.

A versenyben az első helyezést a Szombathelyi BV-intézet érte el. A Pálhalmai BV-intézet társulata a legjobb rendezés, legjobb adaptáció különdíját hozta el a találkozóról, amiért a József Attila Színház 20 darab színházjegyet ajánlott fel nekik.

Büntetlen besurranók

Tettenérés volt, de kimagyarázta magát a két „hölgyemény”

Székesfehérvár *(zsf)* – **A néni legyen Erzsi, a település Fehérvár, de lehetne akár Irén és Dunaújváros, nem ez a lényeg, hanem a többi. Lássuk!**

– Jó napot kívánok kedves, most költöztem ide, szeretnék bemutatkozni, ugye beenged, hogy beszélgessünk kicsit!? – negédes hang, szőkített haj, smink, csinos kiskosztüm, szóval bizalomgerjesztő minden, Erzsi néni már veszi is le a láncot, és nyitja az ajtót.

Az „új szomszéddal” a folyosó végi konyhába mennek, de alig ülnek le, pár perc múlva csöngetnek: – Csókolom Erzsike, az ebédet hoztam – hallatszik kintről, a néni már csoszog is kifelé, ám a folyosóról balra pillantva, a nagyszobában megpillant egy alakot. Ránéz, és a hideg fut végig a hátán. Ez az a nő, aki három hónapja egy férfivel kéredzkedett be, jól elbeszélgettek, aztán később vette észre Erzsike és a férje, hogy mindkettőjük nyugdíja eltűnt a nagyszobai fiókból.

Erzsi néni átvette az ebédet, segítségért kiáltott, mire két szomszéd is kijött a lépcsőházba, és hívták a rendőrséget. Együttes erővel feltartóztatták a sürgősen távozni akaró „új szomszédot” és társát, aki – ez utóbb derült ki – a rendőrök kiérkezéséig alaposan letörölte ujjlenyomatait a nagyszoba bútorairól.

A zsaruk megbilincselve vitték el a hölgyikéket, akik fennhangon tiltakoztak az eljárás ellen. Vallomásukban a nénit és férjét régi jó ismerősként emlegették, ami egyebek mellett azért is vérlázító, mert a hónapokkal ezelőtti nyugdíjlopás óta Erzsi néni megözvegyült, és közel hatvan éven át szeretett férjének emlegetése még be nem hegedt sebeket szaggatott fel.

Erzsi néni természetesen feljelentést tett, a nyomozók tették is a dolgukat, ujjlenyomatokat kerestek – sajnos hiába –, és az ellentmondó vallomások miatt se állt meg az alapos gyanú. A látogatók bizonyára előre megbeszélt egybehangzó vallomásával szemben állt Erzsi néni egyedül, aki szerint őt bizony ismét meg akarták lopni.

FOTÓ: MOLNÁR ARTÚR

A kezdeti bizalmatlanság hamar elmúlik, de akkor is érvényes a legfőbb szabály: idegent ne engedjünk be! Képünk illusztráció

A nyomozást megszüntető határozat elkeserítette a nénit, nem tudta, hogy azt nyolc napon belül meg lehetett volna panaszolni, bár talán az se vezetett volna eredményre. Amikor a minap a bíróságról hozott levelet a postás, hogy magánlaksértés gyanújával szabálysértés indul, és hogy ezért fizessen 15 napon belül háromezer forintot, nos Erzsi néni ekkor hívott fel minket, és sírva mondta a telefonba: „Milyen világ ez? Még én fizessek...?!

Meghalt a motoros

Fejér megye *(fmh)* – **Több baleset is történt a megye területén tegnap délután. Egy motoros meghalt.**

A 6228-as számú úton egy motorral közlekedő férfi elesett, és meghalt Mezőfalva külterületén, a Hantossal összekötő útszakaszon, pénteken délután. A rendőrök az eset helyszíni vizsgálatának idejére az utat teljes szélességében lezárták. A közlekedők mindkét irányból Sárbogárd felé kerülhettek ez idő alatt.

Közlekedési baleset történt az 1-es számú főút 33. kilométerében, Bicske külterületén az M1-es autópálya lehajtó szakaszán tegnap. A baleset során három személygépkocsi ütközött össze, és egy személy sérült meg.

A helyszíni szemle és műszaki mentés ideje alatt a forgalom rendőri irányítás mellett, félpályán haladt.

ISKOLAKEZDÉS Minimum 15 ezer, táskával 30 ezer forintba is kerülhet

Kedvenc mesehős a tolltartón

FMH-információ – A tanszerek beszerzése a családok többségében az édesanyák feladata, akik ilyenkor átlagosan 10-20 ezer forintot költenek. Egy friss felmérés szerint ha iskolatáskát is kell vásárolni, ez az összeg 5-15 ezer forinttal is gyarapodhat.

Fotó: Molnár Artúr

Detki Jázmin húgával, Flórával nézegeti a frissen vásárolt ceruzákat. Van már táskája is, de az íróasztal – mert az is kell a gyereknek – még hátra van. A szülők eddig nagyjából 20-25 ezer forintot költöttek a szeptemberben iskolába induló nagyobbik lánykára

Legtöbben augusztusban kezdik az iskolaszerek beszerzését. Az iskolakezdéshez kapcsolódó vásárlások alkalmával egy család egy gyermekre átlagosan 10 és 20 ezer forint közötti összeget költ el a nyáron; ha új iskolatáskára is szükség van, ez akár duplájára is nőhet – derült ki a Regio jatek friss felméréséből.

– A hátizsákok tekintetében az elsősöknél érezhető a legnagyobb ráfordítás a szülők részéről. Mivel az ergonómia mellett az is fontos szempont, hogy ne csak egy évre szolgálják ki a kisiskolásokat, legtöbben a 10-15 ezres és a 15 ezer forint feletti táskákat keresik. Szerencsére a kezdeti kiadásokat csökkenti, hogy az alsó tagozatos tanulók ingyen juthatnak hozzá a tankönyvekhez – mondta el *Gyaraki Dávid* marketingvezető.

Felsőbb osztályokban idén a családok egynegyede nem cseréli le gyermeke meglévő iskolatáskáját, minden második szülő pedig 5 és 15 ezer forint között áldoz egy-egy új darabra. A tanszerek beszerzése az édesanyák dolga az esetek közel 75 százalékában, ők előnyben részesítik a személyes vásárlást, ám vannak, akik már az online és a bolti vásárlás kombinációját választják. A gyerekek nagy örömére az iskolaszerek kiválasztásában szinte minden családban a demokrácia érvényesül, közösen döntenek arról, milyen füzet vagy tolltartó kerüljön a táskába. Ennek megfelelően első helyen szerepel, hogy az adott tanszer elnyerje a nebuló tetszését, amit a tartósság és az ergonomikus kivitelezés, végül az olcsóság követ. Minden második családban fontos, hogy a kedvenc mesehős mosolyogjon például a tolltartóról: az alsósok körében a Jégvarázs, a Verdák és a Mancs őrjárat hódít, a felsősöknél a Minyonok, a Monster High és a Star Wars a kedvenc.

Az első osztályt kezdő gyermekek szüleinek egyharmada már júliusban nekilát a vásárlásnak. A nyár utolsó hónapja a legerősebb, ilyenkor generálódik a legnagyobb forgalom az üzletekben, azért, sokan ilyenkor kapják kézhez a munkáltatójuktól az iskolakezdési utalványokat. A támogatás alapvető fontosságú, hiszen a családok több mint felénél ilyenkor 10-30 százalékkal nőnek a havi kiadások, minden ötödik szülőnél pedig 30-50 százalékkal is megdobhatja a havi költségvetést a tanévre való felkészülés.

A tanszerek beszerzésében augusztus végén kezdődik az igazi nagy roham

A felmérésben megkérdezték a szülőket arról is, támogatják-e az elektronikus tankönyvek és a tablethasználat bevezetését. A válaszok többsége nem volt. A szülők visszajelzéséből kiderült, a többség a tablethasználatot is plusz kiadásnak gondolja amellett, hogy a személytelennek, valamint szemrontónak is tartják az eszközöket.

A vásárlásnál a legdrágább tétel az iskolatáska, mégis érdemes jó minőségűt venni. Az árak körülbelül 7-8000 forintnál kezdődnek, de 36 ezer forintért is van márkás darab. Léteznek szettek is, ahol a táska, tolltartó, tornazsák mintája megegyezik, ezek 20-40 ezer forint közötti áron kaphatók az idén. A füzetek darabja 45 forinttól 300 forintig terjed, ezekből érdemes többet is venni, mert betelhet év közben. A színesek, filctollak, festékek között is van pár száz forintos, de 3000 forintba kerülő is.

további képek, információk
feol.hu FMH Online

A tanév rendje

MTI-információ – A tanítás szeptember elsején, csütörtökön kezdődik, és 2017. június 15-éig tart.

Az őszi szünet november 2-ától november 4-éig tart, a téli szünet pedig december 22-étől január 2-áig. A tavaszi szünet április 13-ától április 18-áig tart majd.

A tanév rendje alapján lesz pénzügyi tudatosság és gazdálkodás hete 2017. március 6. és március 10. között, digitális témahét április 3. és április 7. között, fenntarthatóság-környezettudatosság témahét április 24. és április 28. között. A nevelési-oktatási intézmény a munkatervében meghatározott módon részt vehet a témahetekhez kapcsolódó programokon, tanítási órákat, foglalkozásokat szervezhet a témahét keretében.

Iskolakezdési támogatás

FMH-információ – Iskolakezdési támogatást az általános iskolai vagy középiskolai tanulmányait folytató gyermekekre alapozva adhat a munkáltató a munkavállalónak. A dolgozó akkor kaphat ilyet, ha ő a családi pótlékra jogosult szülő vagy ezzel a szülővel egy háztartásban élő házastárs. A családi pótlék korhatára felett megszűnik a jogosultság. Egy közös gyermek után mindkét szülő igénybe veheti a juttatást. Gyermekenként a minimálbér 30 százalékig (2016-ban 33 300 forintig) nyújtható ez a támogatás, amely kizárólag utalvány formájában adható és tankönyvre, taneszközre, ruházatra lehet költeni.

Egyedi ceruzák, tollak

FMH-információ – Az iskolára való készülődés nem csak vásárlással telhet, ráadásul a kiadásokat is mérsékelhetjük, ha a gyerekkel együtt ügyeskedünk.

Fotó: kreazona.com

Az unalmas ceruzát is fel lehet dobni színes ragasztószalaggal

Az írószer boltokban, a nagyáruházakban roskadoznak a polcok a tollak, ceruzák, tolltartók, füzetek és füzettartók alatt. Van, akinek nem kell gondolkodnia, megveheti, amit a gyerek kinéz magának, másnak viszont kompromisszumot kell kötni, hiszen a pénztárca bősége gátat szab a gyerek vágyainak. Kis kreativitással persze kedvére tehetünk a csemetének.

Nélkülözhetetlen dolog az iskolapadról az íróeszköz, ami nemcsak a tanulnivaló jegyzetelésére, de a kreativitás kiélésére, na és persze az óra alatti levelezésre is használható – a tanárok nagy „örömére”. Legtöbb boltban kapható ceruza egyforma, ami miatt akár könnyen vita tárgyává válhat egy a földön heverők közül, hiszen nem tudni, hogy kitől is pottyant le az pontosan. Dekorációs ragasztószalaggal – más néven dekortapasszal – sok mindent szebbé lehet varázsolni, így akár az íróeszközöket is. Vásároljunk minél többet a ragasztószalagból, aztán már kezdhetjük is körbetekerni a ceruzám. (Ha ferde mintára vágyunk, a szalag elejét ferdére kell vágni.)

A színes, mintás szalagokat akár a füzetek díszítésére is használhatjuk – hosszában, keresztben vagy ferde csíkos változatban igazán egyedi darabokat lehet előállítani ezzel az egyszerű módszerrel.

Nem kell feltétlenül megvenni a drágább, a gyerekek által kedvelt figurákkal díszített füzeteket – elég, ha megtaláljuk a leendő iskolásnak is megfelelő csomagoló papírt, és már készülhet is a meseszép füzet. Akár tolltartót is készíthetünk házilag, például a kéztörlő papír „csontvázából”. Ha elfogyott róla a papír, fűrészeljük ketté. Az aljához és a tetejéhez kell egy azonos átmérőjű kör, amit kartonból kivágva hozzáragaszthatunk. Kell még egy gumi, amit a tetejére rögzítünk, ezzel tudjuk majd bezárni. (Forrás: kreazona.com)

Hirdetés

ÁLLÁST KÍNÁL

Székesfehérvári étterem keres gyakorlattal rendelkező konyhalányt. Érdeklődni reggel 8 órától a 06/30/8673-755 telefonszámon.

A Pallér Csarnok Kft.
Az ország egész területéről
helyszíni építésvezető
munkatársat keres.
Továbbá azonnali belépéssel keresünk
szerkezetlakatos, épületlakatos, összeállító lakatos
munkakörbe szakembereket,
komplett brigádot.
További részletek a
www.pallercsarnok.hu webolalon.
Jelentkezés kizárólag fényképes önéletrajzzal a **karrier@pallercsarnok.hu** e-mailcímen.
Vagy a **06-30-630-4611**-es telefonszámon.
383419

DIEGO székesfehérvári áruháza eladó munkatársat keres:

Elvárásaink:
- középfokú végzettség;
- kereskedelmi tapasztalat;
- kiemelkedő kommunikációs készség;
- jó fizikum

Amit kínálunk:
- Bejelentett munkaviszony, teljesítmény arányában emelkedő munkabér,
- folyamatos szakmai képzés,
- kulturált, barátságos munkahely.

Önéletrajzokat **szekesfehervar@diego.hu** címre várunk.
Tel.: **06/22/501-690**
388020D

Ráckeresztúri mezőgazdasági cég gyakorlattal és szakirányú végzettséggel rendelkező munkatársakat keres az alábbi területekre: -állattenyésztés (szarvasmarha, sertés, baromfi) -növénytermesztés (mezőgazdasági gépkezelő) -tejfeldolgozó üzem (tejfeldolgozás, csomagolás) -terményszárító üzem -mérlegképes könyvelő. Szükség esetén szolgálati lakást biztosítunk. Fényképes önéletrajzát a cseprekal@freemail.hu e-mail címre várjuk

Tabajd, Vál, Bicske térségében keresünk autóbuszvezetőket menetrendszerinti járatra. Érd.: 06(30)503-82-23

MAGYARORSZÁG EGYIK PIACVEZETŐ MÉDIA - ÉS KIADÓVÁLLALATAKÉNT KERESÜNK MUNKATÁRSAT

Ügyfélkapcsolati, értékesítési munkatárs/ Sales manager

POZÍCIÓBA

Feladatok:
- Új ügyfélkapcsolatok kiépítése, folyamatos ápolása,
- Meglévő ügyfélkapcsolatok, hirdetési állomány kezelése,
- Hirdetési felületek értékesítése,
- Marketing kampányok tervezése, értékesítése,
- A „cég arcaként" a vállalat képviselete az üzleti partnereknél,
- Jelentések, kimutatások készítése.

Elvárások:
- Középfokú végzettség (Felsőfokú végzettség előny),
- Felhasználói szintű ismeret: Word, Excel, Internet,
- Jó kommunikációs készség,
- Jó szervezői, koordinátori képesség,
- „B"- kategóriás jogosítvány.

A cég által biztosított munkaeszközök, juttatások:
- Alapbér, bónusz,
- Vállalati mobiltelefon,
- Vállalati számítógép,
- Irodai infrastruktúra.

Ami nálunk várja Önt:
- Versenyképes juttatási csomag,
- Előrelépési lehetőség,
- Szakmai továbbképzések, tréningek,
- Magas szintű, professzionális szakmai környezet,
- A hirdetési szakma elsajátításának lehetősége, egy magas presztizsű, piacvezető médiavállalatnál
- A régió piaci szereplőivel való kapcsolattartás lehetősége,
- Szakmán belüli kreatív, alkotói szabadság.

Munkavégzés helye:
- Székesfehérvár

Amennyiben szívesen dolgozna egy elismert, piacvezető médiavállalat kreatív értékesítési csoportjában, kérjük szíveskedjen elküldeni önéletrajzát a **plthrpartner@gmail.com** e-mail címre.
387838D

Az Egyesített Szociális Intézmény felvételt hirdet élelmezésvezető munkakörben. Jelentkezni, szakmai önéletrajzzal az intézmény gazdaságvezetőjénél. Tel.: 06/22/314-648/106. mellék. Idősek Gondozóháza vezető munkakörben. Jelentkezni, szakmai önéletrajzzal az intézmény szakmai igazgató helyettesénél. Tel.: 06/22/314-648/117. mellék.

A székesfehérvári B. Braun Dialízisközpont OKJ-s ápoló végzettséggel rendelkező munkatársat keres dializáló ápoló munkakörbe. Támogatjuk a munkatársak tudományos fejlődését, előadóként hazai és külföldi kongresszusi részvételét. Lehetőséget adunk nefrológiai szakápolói végzettség megszerzésére. Önéletrajzokat a 8000 Székesfehérvár, Seregélyesi út 3. címre várjuk.

Műszerész/kábelszerelő munkatársakat keres Fejér megyei építőipari vállalat bővülő csapatába, elektronikai és/vagy villamossági végzettséggel, azonnali kezdéssel vasút automatizálási területre. Jelentkezni fényképes önéletrajzzal a hr@r-kord.hu e-mail címre a pozíció megnevezésével, érdeklődni hétfőtől-péntekig, 8-16 óráig a 30/324-97-69 telefonszámon lehet.

A Pétfürdői Kolping Katolikus Szakközépiskola, Szakiskola és Kollégium 2016. szeptemberétől a festő, mázoló, tapétázó szakképesítés elméleti tantárgyainak oktatásához építőipari mérnöktanárt, műszaki tanárt vagy építészmérnököt keres. Jelentkezni lehet e-mail-ben: kolping@kolpingpet.hu, telefonon: 06/20/512-6125.

Hosszútávú munkalehetőség Oroszlányon! Azonnali belépéssel keresünk operátorokat, forgácsolókat. Kiemelt juttatások, három havi és éves bónuszok, ingyenes buszjáratok. Tájékoztató: Bodajk, Művelődési Ház, Petőfi Sándor u. 39. (volt mozi). 2016. augusztus 15., hétfő, 10.00 óra. BIRT Group Kft., 06/34/560-321.

A velencei Zöldliget Magyar- Angol Két Tanítási Nyelvű Baptista Általános Iskola pályázatot hirdet testnevelés-, matematika-, fizikatanár, továbbá tanító angol műveltségterülettel és napközis nevelői állások betöltésére. A jelentkezéseket a zoldliget@zoldligetsuli.hu e-mail címre várjuk 2016. augusztus 19-ig.

3,5T TGK-ra B kategóriás vezetői engedéllyel és vezetői gyakorlattal rendelkező gépjárművezetőket keresünk hosszú távú, kötetlen munkaidős, fizikai munkára. Jelentkezni fényképes önéletrajzzal, az illes.hajnalka@textradekft.hu email címen lehet.

Székesfehérvári munkahelyre egy műszakba keresünk Tehergépkocsivezetőt az alábbi feltételekkel: C, E kategória+nehézgépkezelői OKJ-s bizonyítvány PÁV III., GKI . Előny: hidraulikus emelő szerkezet vagy autódaru. Jelentkezni emailben: szekesfehervar@edmeh.hu

A Regál Kft. Székesfehérvár belvárosi munkahelyre irodavezetőt keres. Elvárások: minimum érettségi és megfelelő gyakorlat Amit kínálunk: versenyképes fizetés, gyerekbarát munkaidő Jelentkezés: info@regal.hu

A GIGA 2003 Kft. felvételre keres 10 fő CNC gépkezelőt és 3 fő női munkavállalót alkatrészek mosására, csomagolására. Elvárás: önálló munkavégzés. Fényképes önéletrajzát küldje az info@giga2003.hu e-mail címre.

Generálkivitelező cég kőműves és segédmunkás munkatársakat keres hosszú távú munkára, télen is folyamatos munkavégzéssel. Jelentkezéseket e-mailben várjuk az iroda@varbau.hu címre.

Alumínium nyílászáró gyártásban, szerelésben jártas kollégákat keresünk kiemelt bérezéssel. 06/20/215-7129, 06/20/912-2989.

Hollandiába keresünk marha csontozót és kivágót. Magas kereset, szállás ingyen. Érd.: 06/30/6472-611, 06/30/691-0811.

Autóbuszvezető kollégáknak kínálunk a régióban rendszeres dolgozószállításban álláslehetőséget! info@buszrent.hu 20/2188-119.

Azonnali kezdéssel szakképzett ácsot, ács mellé segédmunkást felvennék. Érd.: 06-20/243-7630 tel. számon lehet.

Székesfehérvári cég keres azonnali kezdéssel, kiemelt bérezéssel, gyakorlattal rendelkező víz-, gáz- és fűtésszerelőt. Tel.: 06-30/2274-456.

Székesfehérvári 4 csillagos szálloda recepcióst és szobaasszonyt keres. Jelentkezni önéletrajzzal: penzugy@lakesidehotel.hu címre lehet.

Nemzetközi tapasztalattal rendelkező autóbuszvezetőt keresünk külföldi – és belföldi munkára. Érdeklődni: 06(30)743-11-52

Polgárdi mezőgazdasági Kft. gyakorlattal rendelkező, szakképzett fejőt keres. Érdeklődni: 06/30/9379-557.

Autószerelőt és autóvillamossági szerelőt keresünk martonvásári telephelyre. Érd.: 06(30)503-82-23

Kőműves mellé segédmunkást felveszek Agárd környékéről. Érdeklődni 16 óra után: 06/20/575-1512.

Péket, péksegédet felveszünk. Jelentkezés fényképes önéletrajzzal a rawolka@gmail.com e-mail címen.

Pusztaszabolcsi általános iskola pedagógust keres: matematika, biológia, informatika, rajz, erkölcstan valamint tanító munkakörbe. Jelentkezni: 30/497-8958; iskola@jozsefa-pszabolcs.sulinet.hu

E kategóriás nemzetközi gépkocsivezetőt felveszünk. Érd: 06-30/631-8000.

GYÁSZHÍREK

„...és marad a szeretet.
Megállt a szív, megállt a kéz,
Nincsen szó az ajkadon,
Szívünkben örökké élsz, mert
Szerettünk nagyon."

Mély fájdalommal tudatjuk, hogy

MORDÉNYI ENDRÉNÉ

született Cseh Kornélia Nelli

2016. augusztus 8-án, életének 83. évében rövid szenvedés után váratlanul, békésen elhunyt.
Temetését, hamvasztását követően szűk családi körben végezzük.
Kérjük, aki kedvelte, szerette őt, részvétnyilvánítás végett 1 szál gyertyát gyújtson emlékére.

A gyászoló család

„Búcsúztam volna tőletek, de erőm nem engedett, így búcsú nélkül szívetekben tovább élhetek."

Fájó szívvel tudatjuk mindazokkal, akik ismerték és szerették, hogy

FEKETE PÁLNÉ
(szül. Varga Mária)
kálozi lakos

életének 77. évében elhunyt.
Temetése 2016. 08. 15-én (hétfőn) 16 órakor lesz a kálozi katolikus temetőben.
Egyúttal köszönetet mondunk mindazoknak, akik gyászunkban bármilyen módon osztoznak.

Gyászoló család

Hosszan tartó betegségben, 2016. július 29-én elhunyt

SZELEI MÁRIA

Isten akaratában megnyugodva és az elhunyt végakaratának megfelelően szűk családi körben helyeztük örök nyugalomba a velencei temetőben.

Ezúton mondunk köszönetet a székesfehérvári kórház onkológiai orvosainak és nővéreinek, valamint a csákvári kórház főorvos asszonyának, Dr. Herczeg Évának és nővéreinek az emberséges munkájukért.

A gyászoló család

Fájó szívvel tudatjuk, hogy

HEIDINGER JÓZSEFNÉ

szül. Marton Margit

volt kislángi lakos

életének 89. évében csendesen elhunyt.

Kérésének megfelelően szűk családi körben eltemettük.

Gyászoló család

Mély fájdalommal tudatjuk, hogy

PATONAI LAJOS

volt abai lakos

életének 87. évében csendesen elhunyt.

Utolsó útjára 2016. 08. 16-án 13.30-kor kísérjük az abai katolikus temetőben.
Ezúton szeretnénk köszönetet mondani azoknak, akik fájdalmunkban bármilyen módon osztoznak.

Gyászoló család

KÖSZÖNETNYILVÁNÍTÁS

Köszönetet mondunk mindazoknak, akik
RÓZSA FERENC
temetésén részt vettek, sírjára koszorút, virágot helyeztek.

A gyászoló család

Gyászjelentések másnapi megjelenésre hétköznap 14 óráig adhatók fel.

Hálás szívvel mondunk köszönetet mindazoknak a jó barátoknak, ismerősöknek, szomszédoknak, akik szeretett halottunk

KOROKNAI VIKTORNÉ

szül.: Szegfű Erzsébet

temetésén megjelentek, sírjára koszorút, virágot helyeztek.
Külön köszönetünket fejezzük ki a nagybátyáknak, nászoknak, kereszttestvéreknek, unokatestvéreknek, azok családtagjainak, valamint minden rokonnak, aki mély fájdalmunkban osztozott.
Hálás köszönetünk a balatonlellei plébánosnak, Jenő atyának és a képviselőtestület tagjainak.

Gyászoló család

ÁLLÁSPIAC

Zalai Hírlap, Vas Népe, Napló, Fejér Megyei Hírlap, Dunaújvárosi Hírlap

ÁLLÁST KÍNÁL

Ékszerbecsüst keresünk gyakorlattal Dunaújvárosba, ingyenes szolgálati lakást biztosítunk. 06-70/416-3809

Szakácsot és felszolgálót keresünk azonnali kezdéssel a német Alpokba. Alap német nyelvtudás nem hátrány! Vidám csapattal, jó fizetéssel és szállással várunk egész évre! Petra&Dirk Harnischmacher; www.moor-huette.de. Jelentkezéseket: dirk@moor-huette.de e-mail címre várunk.

Hirdessen, hogy üzlete sikeres legyen!

Binder Kft. csöngei üzemébe
LAKATOSOK
jelentkezését várja.
Elvárás:
önálló munkavégzés, műszaki rajz ismerete.
Jelentkezni az alábbi elérhetőségeken lehet:
csoenge@binder-industrieanlagenbau.com
vagy Binder Kft., 9516 Vönöck, Pf.: 2.
389153

KÖNIG MASCHINEN Sütőipari Gépgyártó Kft.

9500 Celldömölk, Széchenyi u. 54.
az alábbi munkakörökbe munkatársakat keres:

KERESKEDELMI ÜGYINTÉZŐ

Elvárásaink:
- Középfokú végzettség
- Közgazdasági ismeretek
- Német nyelvtudás

GÉPLAKATOS MŰVEZETŐ
GÉPSZERELŐ MŰVEZETŐ

Elvárásaink:
- Német nyelvismeret

GÉPSZERELŐ
VILLANYSZERELŐ, MARÓS
CNC MARÓS, ESZTERGÁLYOS
CNC ESZTERGÁLYOS
PÉKMESTER
GÉPTAKARÍTÓ/CSOMAGOLÓ

Jelentkezés személyesen 2016. augusztus 15-19 között 8.00 órától a Kft termelési vezetőjénél, vagy elektronikus levélben a következő címen: laszlo.horvath@koenig-rex.com
388133

Autók irányításában jártas, Fejér megye ismeretével rendelkező diszpécser munkatársat keresünk azonnali kezdéssel. Érdeklődni: 06/70/428-2505.

Angliai munkára keresünk szakképzett kőműveseket. Bér megegyezés szerint! Kiutazás és szállás biztosított! Jelentkezés telefonon: 00447774792343, e-mail: j.gabor2@hotmail.com

Németországi munkára nk-i kamionsofőröket keresünk azonnali kezdéssel, kiemelt bérezéssel. Érd: 06 70/628 98 50

CSALÁDI HÁZ

Eladó Pusztavámon fő út mellett 2 szoba, 2 konyhás téglaépítésű, felújításra szoruló házrész nagy telekkel. Érdeklődni: 06/22/404-012.

Seregélyesen csendes helyen 60 m²-es felújított családi ház eladó, megosztható telekkel. 06/30/387-6985.

TELEK

Sóstó lakóparkban 26m széles, 1440 m²-es, összközműves építési telek eladó vagy fehérvári lakásra cserélhető értékegyeztetéssel. Tel.: 06-20/5197391.

LAKÁS

Székesfehérváron, Tóvárosban eladó egy szoba, három hálófülkés, negyedik emeleti, jó állapotban lévő lakás. Érdeklődni: 06/30/395-2624, ingatlanközvetítők ne keressenek.

Székesfehérvári 47m²-es lakásomat cserélném 1,5szobásra. Dunaújváros is érdekel. 06-20/210-8414.

Rákóczin 1+2;1+3; kétszoba +hallos (mfsz.;II.em.), Kelemenen 3szoba I.em. 06-30/353-6204.

Történelmi belvárosban elsőemeleti, mfsz-i., 1,5;2;3;4szobás gázfűtéses lakások eladók. 06-30/353-6204.

INGATLANPIAC

LAKÁS

Keszthelyen, Schwarz Dávid utcában 3 szobás, étkezős, erkélyes, 1. emeleti lakás eladó. Érdeklődni: 0630/3398-424.

Sopronban 55 m²- es felújított panel lakás eladó. Érd.: 06/30/442-1822; 06/95/450-188.

INGATLAN

Bodajkon eladó belterületi ingatlan, szintenként 125 m², jelenleg ipari és gazdasági tevékenységre alkalmas. Érdeklődni: 06/20/259-5880.

Fehérvárcsurgón tó közeli 64 m²-es, összkomfortos, lakható üdülő eladó 5,3 millió Ft-ért. 06/70/569-6344.

ÜZLET, IRODA

Enying központjában 70 m²-es üzlethelyiség raktárakkal, 80 m²-es lakással hosszú távra kiadó! Érd.: 06/70/533-8301

VEGYES

Cser-tölgy ömlesztett m³-ben 12.000 Ft konyhakészen. Ingyenes kiszállítás. 06-30/185-0479.

SZOLGÁLTATÁS

Zuhanykabinok gyártása centiméter pontosan, bármilyen méretben, tetőterekbe is. Ingyenes felmérés, beszerelés! Tel: 06/70/6264-588.

Duguláselhárítás éjjel-nappal egész megyében, garanciával. Víz- gáz- fűtésszerelés. 06-30/977-1860.

SZEMÉLYGÉPKOCSI

Forgalomból kivonandó gépjárműveket bontásra átveszünk megegyezés szerinti áron. Hivatalos bontási papírt adunk. Teljeskörű ügyintézés. Tel.: 06/70/593-2299.

Opel Astra G, 5 ajtós, ezüstmetál, 51.000km-rel, 2010-ben forg. állított, 1.4 literes, benzines, 65éves tulajdonostól, kisebb sérülésekkel eladó. 06-20/667-5746.

Forgalomból kivonásra vásárolok üzemképes gépkocsit teljes ügyintézéssel, készpénzért, szállítással. 06/30/970-3059.

Suzuki Swiftet vásárolnék 2005 évjárattól, magánszemélynek, saját célra. 06-20/488-3340.

GÉP, SZERSZÁM

Gabonavágó asztalra felszerelhető napraforgó adapterek megrendelhetők. Csorna, 06/30/328-1148.

Eladó villanymotor 380 Voltos 5 kW-os és 6 kW-os. 06/70/371-7022.

ÁLLAT - NÖVÉNY

Irsai és cserszegi fűszeres szőlő házhozszállítva eladó. Tel.: 06/70/626-8189.

Őszibarack szedd magad
Székesfehérvár-Csalán a Barackvirág Farmon
Nyitva: hétfőtől-szombatig 7-17 óráig
Ár: **200 Ft/kg**
www.szabofarm.hu
3872810

Rántani való csirke kapható a szabadbattyáni baromfitelepen. Szombat, vasárnap 8-12 óráig. Tel.: 06/20/978-1934.

Figyelem! Nemes bodza felvásárlás! Napi kimagaslóan magas áron. Hívjon bizalommal! 06-30/611-3866.

Méhek NB 12 kereten eladók. 06/22/458-911.

Malacok eladók! Tel: 06203438380

OKTATÁS

Természetgyógyász tanfolyam indul szeptemberben Veszprémben. Szaktanfolyamaink: Reflexológia Dr. Csikai Erzsébettel, Kineziológia, Fülakupunktúra, stb. mariannatourist@t-online.hu, 06/20/944-0984, www.mariannatourist.hu

Az ATI-nál a személygépkocsi tanfolyam díja akár a lehető legjobb áron. Szfvár, Palotai u. 5. www.atikft.hu 22/315-214 ÁKÓ: 183 % VSM: elm. 36.36 % KK: 175.200.-

Indul a Fejér megyei vadásztanfolyam szeptemberben! Érdeklődni, jelentkezni: www.vadasztanfolyam.hu, 06/30/442-8141.

KÖZLEMÉNYEK

Tabajdi Földtulajdonosok figyelem!

Tabajd és Vidéke Vadásztársaság a mai Falunapon a sátruknál 12 órától szeretettel várja egy kóstolóra azokat a földtulajdonosokat, akik a vadásztársaság képviselőjét meghatalmazták, hogy nevükben a Földtulajdonosi Közgyűlésen eljárjon.

Meghatalmazásra a helyszínen is van lehetőség.

A meglepetés egy különleges vad- és birkapörkölt alföldi módon.

387794-TI

ADÁS - VÉTEL

Minőségi akác, tölgy, vegyes tűzifa méteres szálakban eladó. 06/20/525-7602.

Szén és tűzifa rendelés házhozszállítással. Telefon: 0630/220-0886

UTAZÁSPIAC

Kedvezményes cavallinoi lakókocsis nyaralás! Last minute ajánlat szeptember 11-18-ra: 49.900 Ft/lakókocsi/hét. 30/940-2417. Eng. sz.: U-001618

ÁLLAT-NÖVÉNY PIAC

Eladó 50 db széna bála. 06/30/319-1398.

Villanypásztorok, eb-őrök, kártevőriasztók -utánvéttel is- Elektro Start Szaküzlet, Berhida, Szabadság tér 5. 06/88/454-914, 06/30/226-5329, 06/30/214-7677.

NYERS KUKORICA FELVÁSÁRLÁS

24 éves tapasztalattal rendelkező TOB-KER KFT. nyers kukorica felvásárlást tart

2016. szeptember 10-ig történő beszállítással Sárbogárd-Pusztaegresi telephelyére.

Ár: 39.000 Ft/tonna/nettó + alkalmazandó áfa.

Vízlevonással, szárítási és tisztítási költség nélkül.

Ezen ajánlat egy meghatározott keret feltöltéséig érvényes.

Elérhetőség: **+36-30-285-3376, +36-20-362-7366.**

3872920

AUTÓPIAC

Zalai Hírlap, Vas Népe, Napló, Fejér Megyei Hírlap, Dunaújvárosi Hírlap

SZEMÉLYAUTÓ

Honda FR-V 1.7-es, 94.000 kilométerrel, vonóhoroggal 2.050.000 forintért eladó. 06/70/347-4701.

HASZONJÁRMŰ

Kombinátor és vadászkocsi eladó. 06/30/319-1398.

ÉPÍTKEZÉSPIAC

Zalai Hírlap, Vas Népe, Napló, Fejér Megyei Hírlap, Dunaújvárosi Hírlap

GÉP/SZERSZÁM

Használt, jó állapotú elektromos, gáz és benzin-gáz üzemű targoncák eladók. Érdeklődni: Fókusz Kft, 06/30/987-4916

Simahenger 3 tagos eladó. Tel.: 06/30/362-9335.

Fűkasza, burgonyakiszedő, rendkezelő, Gruber, permetező, rendsodró, gabonafújó eladó. 06/30/442-9946.

ÉPÍTŐANYAG

TONDACH cserepek 20-50%kedvezménnyel raktárról

Heti akció: **osztrák Tangó cserép** br. 100 Ft/db

SEMMELROCK és Barabás térkövek akcióban

NÉMETH ÉPÍTŐANYAG KERESKEDÉS

... és minden, ami a tetőhöz szükséges!

Akció augusztus 31-ig!

Balatonfüred, Fürdő u. 21. Tel.: 06-87/341-349, 06-30/268-8000

381776

VIDÁM CSALÁDI

Czuppon Józsefnek
Gárdonyba
83. születésnapod alkalmából
sok boldogságot és jó egészséget kíván:
fiad József és menyed Erika

Kerek Mátét
Szabadegyházán
2. SZÜLETÉSNAPJÁN
sok-sok szeretettel köszöntjük:

anya, apa,
Gréta, Klaudia
Válról Fodor papa és mama

Farkas Ferencet
Pusztaegresen
65. születésnapja alkalmából szívből köszönti, jó egészséget és a családdal eltöltött hosszú, boldog életet kíván:
felesége, fia, menye és szeretett unokái!

Harangozó Józsefnét
Pusztaegresen
87. születésnapja alkalmából szívből köszönti, jó egészséget és hosszú, boldog életet kíván:
szerető családja!

Születésed napja van ma, nem fontos, hogy hányadik, az a lényeg, amit érzel. Bárki mást mond, el ne hidd! Kívánom, hogy teljesüljön, amit szíved remél. Kis családod körében még sok-sok évet megélj. Szeretet és boldogság kísérje életed, így kívánunk boldog születésnapot neked!

SZABÓ PIROSKÁNAK
Kislángra

Klári mami és a rokonság apraja-nagyja

Mátékának
Sárbogárdra
Boldog 3. születésnapot kíván:
a mezőszilasi rokonság!

Hirdessen, hogy üzlete sikeres legyen!

Része az életünknek!

pannon lapok társasága

Fotó: Tóth B. Zsuzsa

A diákok által fabrikált tutajok kiállták a próbát, remek móka volt mindenkinek a tavon rendezett, izgalmas vízi verseny

Kaland, SÉTA, táborozás

ÉLMÉNY Idén is jól sikerült a program

Kislőd *(tbzs)* – **A vártnál is több remek írás született a Pannon Lapok Társasága Sajtó és tanulás (SÉTA) táborában.**

Lapcsoportunk középiskolásoknak szóló média pedagógiai programjának nyári táborában a Sobri kalandparkban idén több mint ötven diák pihent és dolgozott. A három nap alatt több előadáson vettek részt, vetélkedőkön mérték össze ügyességüket és tehetségüket. megtudták, milyen veszélyeket rejt a közösségi média, megismerkedhettek egyik kedvenc írójukkal, de rádiózásba, az on-line újságírás rejtelmeibe is bepillanthattak, akárcsak az újságírás jövőjébe, valamint a keresztrejtvényfejtés titkaiba. Megismerhették az élő rádiózás izgalmait, a keresztrejtvény készítés titkait, és kiderült számukra, hogy szinte bárkiből lehet jó és sikeres újságíró, ha adott a tehetsége és a szorgalma. A vetélkedőkön nyelvtörők tették próbára őket, indulót írtak egymás derültségére, valamint olvasói levelet kreáltak.

Kurbucz Tamás programszervező a diákok leleményességét és ügyességét tette próbára, amikor a műanyag ballonokból, lécekből pár méter madzaggal használható tutajokat fabrikáltatott velük – sikerrel. Közben a fiatalok szorgalmasan jegyzeteltek, élményeiket írásaikban örökítették meg. Meglepően sok színvonalas tudósítás kereked**ett** tolluk nyomán. Telefonjaikkal fényképeztek, rövid filmekben örökítették meg az emlékezetes tábori pillanatokat. Azokból ugyanis kijutott nekik bőven idén is.

Esténként gitároztak, beszélgettek

Az eleinte akadékoskodó rossz idő ellenére megőrizték lelkesedésüket, amint pedig kisütött a nap, boldogan birtokukba vették a kalandparkot. Esténként gitároztak, beszélgetésekkel búcsúztatták a napot. Pénteken délután pedig a tábor írásáért és fotójáért járó díjat vehette át két dunaújvárosi diák, *Enesey Diána* és *Pátrovics Gáb* or.

Fotó: TBZS

A tábor írásáért Enesey Diána, a tábor fotójáért Pátrovics Gábor kapott díjat Aradi Virágtól és Horváth A. Attilától

Fotó: TBZS

A tábor egyik – nem könnyű – feladata volt a rejtvénykészítés

További képek, információk
feol.hu
FMH Online

Fotó: Molnár Artúr

Alba Regia Fesztivál képei

BULI Székesfehérvár belvárosában napokon át zajlottak a nívós koncertek

HELYI MŰSOROK

A tévétársaságok és rádióadók a műsorváltoztatás jogát fenntartják!

SZOMBAT

VÖRÖSMARTY RÁDIÓ

00.00 Válogatás az elmúlt hét műsoraiból **02.00** Hangoskönyv. Agatha Christie **06.00** Heti hírmagazin Heiter Dávid Tamás szerkesztésében **07.00** Válogatás az elmúlt hét műsoraiból **08.00** Félóránként friss hírek, időjárás és közlekedési információ **08.10** Vidám szombat délelőtt Horváth-Winter Diával Műsorajánló, kalendárium, névnapok, speciális hétvégi horoszkóp **11.10** Mv.: Palkó Zsuzsi Konyhaműsor receptekkel. Vendég: Kurucz Tünde **12.40** Gazdálkodj okosan! Vendég: Galántai Gergely vállalkozásfejlesztési tanácsadó **13.10** Menekülés a problémák elől; A megcsalás okai. Vendég: Koller Krisztián **14.10** Minden, amit az olajokról tudni érdemes. Vendég: Antal Vali **15.10** Mert olvasni jó…; Hogyan szerettessük meg az olvasást a gyerekekkel? Vendég: Csabai Dorina **16.10** A tájolás szerepe a feng shuiban. Vendég: Pocsai Kata **17.00** Schéda Zoltán Best Of **18.00** Sportösszefoglaló **20.00** Esti beszélgetések Kozma Ágival

FEHÉRVÁR RÁDIÓ

5.00-5.20 Tér és forma – magazin műsor **6.00-6.30** Városháza – magazin műsor **6.00-18.00** óránként hírek**8.00-9.00** Hazai Pálya – magazin műsor **9.00-15.00** Családi magazin – zenés hétvégi magazin műsor Mv: Földesi Zsolt **15.00-20.00** Mv.: Kiss György Családi magazin – zenés hétvégi magazin műsor **20.0-22.00** BPM – Bulis Party Mix Mv: Dj Hlásznyik **22.00-00.00** Éjjeli járat – zenés éjszakai összeállítás

KATOLIKUS RÁDIÓ

5.30 Napi evangélium **5.40** A Vatikáni Rádió magyar műsora **6.00** Harangszó **6.01** Szentek, szentületű emberek **6.15** A belső várkastély **6.30** Fehérvári körkép **7.00** Szentmise **7.34** Fehérvári körkép **8.00** Mesélő város **8.30** Hírek **8.34** Műértő **9.00** Lélek és élet **9.30** Hírek **9.34** Szomszédaink **10.00** Az üveghegyen túl **10.30** Hírek **10.34** Őrjárat – beszélgetések nemzeti örökségünkről **11.30** Hírek **11.34** Borivóknak való **12.00** Harangszó **12.01** Úrangyala-imádság **12.04** Napi evangélium **12.10** A Vatikáni Rádió magyar műsora **12.30** Hírek **12.34** Nótaműsor **13.00** Arcok és sorsok **13.30** Hírek **13.34** Tanyavilág **14.00** Vendég-oldal **15.00** Magyarul – Szóról-szóval, Komilfó **15.30** Hírek **15.34** Mozgásban **16.30** Hírek **16.34** Régiók üzenete **17.00** Páholy és pódium **18.30** Hírek **18.34** OMCE magazin **19.00** Harangszó **19.01** Rózsafüzér-imádság **19.30** Hírek **19.34** Fehérváriak kedvenc lemezei **20.00** Egészségére! **20.30** Hírek **20.34** Fehérvári körkép **21.30** Nyelvédesanyánk – anyanyelvi műsor a családoknak **22.00** A Vatikáni Rádió magyar műsora **22.30** Az opera világa – Énekesek prózában **23.30** Zenei kincsestár **0.00** „Isten, hazánkért térdelünk előtted...” **0.03-5.30** ismétlések

FEHÉRVÁR TV

00.00 Képes hírek **07.00** Jó estét, Fehérvár! – ismétlés **07.25** Képes hírek **10.00** Jó estét, Fehérvár! – ismétlés **10.25** Bajnokok városa – ismétlés **10.55** Fehérvári beszélgetések – ismétlés Mv.: Vakler Lajos Vendég: Szilveszter Zsombor **11.20** Fehérvári beszélgetések – ismétlés Mv.: Vakler Lajos Vendég: Török Máté(Misztrál Együttes) **11.45** Paletta – ismétlés **12.15** Fehérvári beszélgetések – ismétlés Mv.: Vakler Lajos Vendég: Kubik Anna **12.40** Jó estét, Fehérvár! – ismétlés **13.05** Köztér – ismétlés **13.40** Fehérvári beszélgetések – ismétlés Mv.: Vakler Lajos Vendég: Rubold Ödön **14.05** Napi színes – ismétlés **14.10** Kincsesláda – ismétlés **14.40** Fehérvári beszélgetések – ismétlés Mv.: Vakler Lajos Vendég: Heinczinger Mika (Misztrál Együttes) **15.05** Napi színes – ismétlés **15.15** Honvéd7-ismétlés **15.30** Krinolin, turnűr, halcsont – a babák és a divat **17.40** Ludas Matyi **18.00** Fehérvári beszélgetések – ismétlés Mv.: Vakler Lajos Vendég: Fülöp Zoltán (Füles) **18.30** A Fehérvár TV archívumából **19.00** Jó estét, Fehérvár! **19.20** A szomszéd vár **19.50** Miami Vice **20.50** Miklósa Erika és Bon-Bon zenekar koncert **21.15** Koronázási Ünnepi Játékok **21.40** Koronázási Szertartásjáték **22.25** Jó estét, Fehérvár! **22.45** Képes hírek

VASÁRNAP

VÖRÖSMARTY RÁDIÓ

00.00 Válogatás az elmúlt hét műsoraiból **02.00** Mindentudás Egyeteme **06.00** Heti hírmagazin Heiter Dávid Tamás szerkesztésében **07.00** Válogatás az elmúlt hét műsoraiból **08.00** Félóránként friss hírek, időjárás és közlekedési információ **08.10** Mv.: Sasvári Csilla Műsorajánló, hosszú távú időjárás, orvosmeteorológia, horoszkóp, kalendárium, névnapok, lottószámok, programajánló **09.10** Természetesen egészségese **10.10** Gazdikereső. Vendég: Krepsz Gyöngyi (HEROSZ) **11.10** A munkájuk és a magánéletük is a házi kedvencekről szól. Vendég: Selejla Gábor és Selejla Gabi **12.10** Asztrológia. Vendég: Takács Gyöngyi **13.10** SFG, Kettlebell és FMC. Vendég: Temesvári Márta **14.10** Lelki terror a családban. Vendég: Séllei Györgyi **14.40** Kirándulás. Vendég: Kulcsárné Németh Mariann **15.40** Fehérvár TV –műsorajánló. Vendég: Látrányi Viktória, hírigazgató **16.10** Vörösmarty kocka – Informatika. Mv.: Barabás Ferenc, Németh Gábor **17.10** Schéda Zoltán Best Of **19.00** Esti beszélgetések Kozma Ágival

FEHÉRVÁR RÁDIÓ

5.00-5.20 Tér és forma – magazin műsor **6.00-6.30** Városháza – magazin műsor **6.00-18.00** óránként hírek **8.00-9.00** Hazai Pálya – magazin műsor **9.00-15.00** Családi magazin zenés hétvégi magazin műsor Mv.: Kiss György Benne **12.00-15.00** Kívánság maraton **15.00 -22.00** Zeneturmix Mv.: Kiss György Benne **15.00-17.00** Újdonságok, aktuális slágerek **17.00-18.00** Válogatás a ’90 -es sikereiből **18.00-20.00** Maxi disco show **20.00-22.00** Retro BPM **22.00** Éjjeli járat – zenés éjszakai összeállítás

KATOLIKUS RÁDIÓ

5.30 Napi evangélium **5.40** A Vatikáni Rádió magyar műsora **6.00** Harangszó **6.01** Szentek, szentületű emberek **6.15** A belső várkastély **6.30** Műértő **7.00** Lélek és élet **7.30** Az üveghegyen túl **8.00** Mesélő város **8.30** Hírek **8.34** Terített asztal **9.00** Lélek és élet **9.34** Szomszédaink **10.04** Szentmise**11.00** Egyházzenei áhitat **11,30** Hírek **11.34** Édesanyám főztje **12.00** Harangszó **12.01** Úrangyala-imádság **12.04** Napi evangélium **12.10** A Vatikáni Rádió magyar műsora (ism.) **12.30** Hírek **12.34** Nótaműsor **13.00** Hagyományok éltetői **13.30** Hírek **13.34** „Valaki ír a kezeddel” – vasárnapi versműsor **14.00** Vendég-oldal **15.00** Nyelvédesanyánk **15.30** Hírek **15.34** Kvaterka **16.30** Hírek **16.34** Ajándékkosár – kívánságműsor **17.30** Hírek **17.34** Keresztény Közéleti Akadémia **18.00** Szép írás – Ars sacra **18.30** Hírek **18.34** Acapella – kórusmuzsika **19.00** Harangszó **19.01** Rózsafüzér-imádság **19.30** Hírek **19.34** Fehérváriak kedvenc lemezei **20.00** Egészségére! **20.30** Hírek **20.34** Szomszédaink (ism.) **21.00** Lemezmustra **21.30** Magyarul **22.00** A Vatikáni Rádió magyar műsora **22.30** Mozgásban **23.30** Zenei kincsestár **0.00** „Isten, hazánkért térdelünk előtted ...” **0.03-5.30** ismétlések

FEHÉRVÁR TV

00.00Képes hírek **07.00** Jó estét, Fehérvár! – ismétlés **07.20** Képes hírek **10.00** Jó estét, Fehérvár! – ismétlés **10.20** Fehérvári beszélgetések – ismétlés Mv.: Vakler Lajos Vendég: Fülöp Zoltán (Füles) **10.45** Együtt – ismétlés **11.15** Fehérvári beszélgetések – ismétlés Mv.: Vakler Lajos Vendég: Szilveszter Zsombor **11.40** Agrárinfó – ismétlés **12.10** Fehérvári beszélgetések – ismétlés Mv.: Vakler Lajos Vendég: Török Máté **12.40** Jó estét, Fehérvár! – ismétlés **13.00** Köztér – ismétlés **13.35** A Fehérvár TV archívumából **13.50** Kallós Zoltán 90 éves I-III. **16.20** Nyári színház. Balfácánt vacsorára! **16.35** Fehérvári beszélgetések **17.00** Fehérvári beszélgetések **17.30** A Fehérvár televízió archívumából **18.00** Élő közvetítés a Fogadalmi Szentmiséről **19.10** A hét hírei **19.30** Hitünk és életünk **20.00** Miami Vice (12) **20.50** Székesfehérvári Királyi Napok ünnepélyes megnyitó. Fény utca **21.40** Miklósa Erika és Bon-Bon zenekar koncert **22.45** A hét hírei **23.05** Képes hírek

DUNA

7.00 Híradó
7.30 Balatoni nyár (12)
9.25 Hogy volt!?...
10.25 Olasz – magyar örökség
10.55 Térkép (6)
11.25 Magyar Krónika (12)
12.02 Híradó
12.45 Kult+ (12)
12.55 Ízőrzők
13.30 Az élet kódja (6)
14.30 Peru, Chile, 26.
15.00 Szeretettel Hollywoodból (12)
15.35 A leányvári boszorkány (12)
Magyar vígjáték (1938 – ff)
17.00 A muskétások, III. 9. (12)
18.00 Híradó
18.35 SzerencseSzombat (12)
19.30 Dutyi dili (12)
Am. vígjáték (1980 – 107’)
21.25 Mission: Impossible 3
Am. akciófilm (2006) (16)
23.30 Kenó-sorsolás (12)
23.35 Nyugaton a helyzet változatlan (12)
Am. filmdr. (1930 – 128’ – ff)

RTL KLUB

6.40 Kölyökklub (6)
9.45 Nevelésből elégséges, II. 6. (12)
11.05 Egy rém modern család, III. 21. (12)
11.30 Street Kitchen (12)
12.05 Autogram (12)
12.35 Fitt Mánia (12)
13.05 Agymenők (12)
V. 16.: **Kényszerszabadság**, V. 17.: **Itt a festmény, hol a festmény**
14.00 Jeges pokol (12)
Kanadai katasztrófafilm (2011)
15.50 Castle (12)
V. 18.: **Édes végzet**, V. 19.: **A tolószékes szemtanú**
18.00 RTL Híradó – Esti kiadás (élő adás)
18.50 1 perc és nyersz! (12)
19.50 Csúcsformában 3
Am. akcióvígj. (2007 – 76’) (12)
Fsz.: Jackie Chan, Chris Tucker, Max von Sydow
21.25 Drágán add az életed! (16)
Am. akciófilm (1988 – 121’)
Fsz.: Bruce Willis
0.05 Kelly hősei (16)
Amerikai–jugoszláv háborús akciófilm (1970 – 136’)

TV2

7.00 TV2-matiné
7.25 Barbie csodás karácsonya (6)
Amerikai animációs film (2011)
9.00 Trendmánia (12) (ism.)
9.35 Ízes élet (12)
10.10 Babavilág (12) (ism.)
10.40 Egészség-Klinika (12) (ism.)
11.10 Poggyász (12)
11.45 Csapdába csalva (12)
12.20 Villám Spencer – A karibi őrangyal (12)
15.: **Szemet szemért**
13.20 Zűrangyalok (12)
Francia vígjáték (1995 – 102’)
15.45 Hajrá, csajok! – A nagy összecsapás (12)
Amerikai vígjáték (2009 – 94’)
18.00 Tények
19.00 Dr. Dolittle 2 (12)
Am. családi vígjáték (2001)
21.00 Halálos iramban (16)
Am. akciófilm (2001 – 96’)
Fsz.: Vin Diesel, Paul Walker, Michelle Rodriguez
23.25 A Skorpiókirály 2 – Harcos születik (16)
Amerikai–német–dél–afrikai akciókalandfilm (2008 – 101’)
1.55 Sportos

M2

6.00 Mesék (6)
10.50 Barátom az elefántom
Am. családi film (2013) (6)
12.25 Mesék (6)
13.40 A fehér kígyó (12)
Német film (2015 – 92’)
15.20 Sherlock, a jak (6)
15.50 Nagyi nyomoz (6)
16.15 A kis herceg legújabb kalandjai (6)
16.40 Pöttöm George (6)
17.10 Gyerekversek
17.12 Mirr-Murr kandúr kalandjai
17.20 Alvin és a mókusok (6)
17.45 80 nap alatt a Föld körül Willy Foggal (6)
18.15 Irány Okido! (6)
18.40 Chuggington pályaudvar
19.05 Dinó-vonat
19.35 Állatkert a hátizsákban
20.10 J.A.G. – Becsületbeli ügyek, 13. (12)
21.00 Én vagyok itt (16)
22.40 MR2 Szimfonik+ a Müpából (12) **East koncert**
0.00 Fesztivál Stage Pass (12) **Skillet**

AJÁNLOM

Légcsavar
Szombat, 21.00; Viasat3

Szabó Judit

Kyle Pratt (Jodie Foster) férje öngyilkos lett. Az asszony a hatéves lányával repülőre száll, hogy hazavigye férje holttestét. A gépen elalszik, kislánya pedig eltűnik. Mindenki tagadja, hogy látta a lányt, a nő már saját épelméjűségében kezd kételkedni. De kiáll az igazáért, s ebből egy kitűnő akciófilm kerekedik.

RTL

8.00 Gasztro-gézengúzok (12)
8.30 Tűzön-vízen, I. 16., 17. (12)
10.30 Gossip Girl, V. 7., 8. (12)
12.20 Nyomorultak (12)
Filmdráma (1998 – 129’)
15.00 Az élet csajos oldala, III. 9., 10. (12)
16.00 A gyanú árnyékában (12)
18.00 Nyomtalanul, V. 9. (12)
19.00 CSI: Miami helyszínelők, X. 15. (12)
20.00 Halálos pénz (12)
Am.–angol akciófilm (2014)
Fsz.: James Franco, Kate Hudson, Tom Wilkinson
21.40 Homeland – A belső ellenség, IV. 4. (16)
22.40 A titkos ablak (16)
Amerikai thriller (2004 – 96’)
Fsz.: Johnny Depp, Timothy Hutton, John Turturro

TV2 SUPER

9.50 OlimpiÁSZ... (12)
10.25 Pimasz úr ott alszik (12)
11.30 Csapdába csalva (12)
13.40 Veled is megtörténhet! (12)
14.40 Családi titkok (12)
16.45 Madagaszkár: Állati szerelem (6)
Am. anim. vígj. (2013 – 20’)
17.05 Enyém, tiéd, miénk (12)
Am. romantikus vígjáték (2005)
Fsz.: Rene Russo, Dennis Quaid
19.00 Tények
19.30 Fogtündér (6)
Am.–kanadai vígjáték (2010)
Fsz.: Dwayne Johnson, Ashley Judd, Julie Andrews
21.40 Dzsungeltúra lúzereknek (16)
Amerikai–angol–Puerto Ricó-i akcióvígj. (2013 – 85’)
23.40 Sportos
23.45 Agyő, nagy Ő! (16)
Am. romantikus film (2007)

További szombati műsorok

FILMMÁNIA 7.00 Sportmúzeum (12) **11.10** Alice 2/1–2. Angol–kanadai fantasy (2009) (12) **14.20** Lagzi-randi. Am. vígjáték (2005) (12) **15.50** Társbérlők. Am. vígjáték (2011) (12) **17.25** Singham. Indiai akciókrimi (2011) (12) **20.00** Egy kincskereső Mexikóban Western (1970) (12) **22.00** A helyőrség: Fekete nap. Angol horror (2012) (18) **23.50** Rettenthetetlen hiéna. Hongkongi akciófilm (1979) (18) **1.40** Veszett világ. Am. akciókrimi (2011) (18)

M1 5.55 Ma reggel **8.50** Ma délelőtt **12.01** Déli híradó **12.41** Ma délelőtt **12.50** Ma délután **17.54** Ma este **19.30** Híradó **20.30** Ma este **21.56** Ma éjjel **0.05** Záróhíradó **0.15** Éjszakai program

HÍRTV 8.00 Reggeli járat extra **9.00** Magyarország élőben **10.00** Híradó **11.00** Lelkünk rajta (12) **11.30** Felfedező **12.00** Déli híradó **12.30** Ázsia **13.00** Reggeli járat extra **14.00** Magyarország élőben **15.00** Híradó **15.30** Európai híradó **16.00** Főszerkesztők klubja **17.00** Híradó **17.30** Középkezdés **18.00** Csörte **19.00** Híradó **19.30** Napról napra **20.00** Panaszkönyv **21.00** Híradó 21 **21.30** Látótér **22.00** Szabadfogás **23.00** Riasztás (12) **0.00** Híradó

ATV 6.25 Új mezőgazdasági magazin **7.00** ATV Start! **8.20** Start plusz **8.45** Fogjuk a hasunkat **10.00** Superbook. Am. animációs film (2012) **10.55** Húzós **11.45** Fogjuk a hasunkat **12.10** A nő háromszor **13.00** Global 3000 **13.30** Könyvjelző **15.45** Egyenes beszéd ráadás **17.00** Hazahúzó **17.45** ATV Híradó **18.15** A nap híre **18.45** ATV Híradó **19.15** Havas a pályán **20.30** Vakkomondor. Kabaré **21.00** NÉVshowR (12) **23.20** Humorbajnokság (12)

M3

9.05 Mindenki tanköteles, 10. (12)
10.05 Pulzus (12)
11.00 Híradó
11.15 A magyar irodalom képes története (12)
11.50 Helló, világ! (6) **Tenefife, Velence, Dachstein, Mongólia**
12.25 Elvált asszony – operett dióhéjban (12)
Magyar operettfilm (1977)
Fsz.: Pászthy Júlia, Fülöp Attila
13.15 Petrocelli, I. 20. (12), 21.
15.00 Variációk
15.10 Új szeszélyes évszakok (12)
16.00 Nevetni kell, ennyi az egész... (12)
17.00 Híradó
17.15 Első szerelem (12)
Dokumentumfilm-sorozat
18.15 Bongó (12)
19.35 Rögtön!, 24. (12)
20.35 Mici néni két élete (12)
Magyar vígjáték (1962 – ff)
Fsz.: Kiss Manyi, Szokolay Ottó, Páger Antal, Tóth Judit
22.00 Manyika (12)
Magyar dokumentumfilm (1991)
23.05 Rita (12)
Magyar tévéfilm (1978 – 53’)

DUNA

6.15 Így szól az Úr!
6.25 A sokszínű vallás
6.40 Kérdések a Bibliában
6.55 Kenó-sorsolás (12)
7.00 Híradó
7.40 Balatoni nyár (12)
9.00 Vallási műsorok (6)
11.00 Szélrózsa
12.02 Híradó
12.45 Kult+ (12)
12.55 Martin Clunes – Emberek és állatok, 1. (6)
13.45 A világörökség kincsei
14.05 Öltések közt az idő, Spanyol sorozat, 7. (12)
15.40 Toprini nász (12)
Magyar kalandfilm (1939 – ff)
Fsz.: Jávor Pál, Tolnay Klári
17.10 Mennyei kötelék (12)
Német sorozat, I. 9.
18.00 Híradó
18.35 Cédrusliget, III. 12. (12)
19.25 Adlon Hotel, 2. (12)
21.05 Truman Show
Am. vígjáték (1998 – 99’) (12)
Fsz.: Jim Carrey, Ed Harris
22.50 Kenó-sorsolás (12)
22.55 Dutyi dili (12)
Am. vígjáték (1980 – 107’)

RTL KLUB

6.50 Kölyökklub (6)
9.45 EgészségKalauz (12)
11.05 A Muzsika TV bemutatja! (12)
11.40 Egy rém modern család, III. 22., 23. (12)
12.30 Csúcsformában 3 (12)
Amerikai akciovígjáték (2007)
Fsz.: Jackie Chan, Chris Tucker, Max von Sydow
14.10 Szupervihar 2 – Ha eljön a világvége (12)
Amerikai katasztrófafilm (2005)
Fsz.: Gina Gershon, Cameron Daddo
Közben: 16.00 Hatoslottó-sorsolás
18.00 RTL-híradó – Esti kiadás (12) (élő adás)
18.50 Cobra 11, XVIII. 5. (12)
19.55 Harry Potter és a Halál Ereklyéi 2/1. (12)
Am.–angol kalandfilm (2010)
Fsz.: Daniel Radcliffe, Emma Watson, Rupert Grint
22.45 A másik én (18)
Amerikai–ausztrál thriller (2007)
Fsz.: Jodie Foster, Terrence Howard, Mary Steenburgen
1.15 Portré
Imre Géza

TV2

7.00 TV2-matiné
8.35 Nagy Vagy, Győr! (12) (ism.)
9.10 a’la Car (12) (ism.)
9.45 OlimpiÁSZ – a sport mindenkié! (12)
10.15 Stahl konyhája (12) (ism.)
10.50 Az Év Pasija (12) (ism.)
11.20 Több, mint TestŐr (12)
11.55 Ízes élet – Best Of (12)
12.25 Villám Spencer – A karibi őrangyal (12)
16.: **A védett faj**
13.25 Gyilkos sorok (12)
XII. 3.: **Gila Junction titka**
XII. 4.: **Nagyon könnyű gyilkosság**
15.35 Álomcsapat (12)
Am. vígjáték (1989 – 104’)
18.00 Tények
19.00 Transformers 2 – A bukottak bosszúja (12)
Amerikai sci-fi akciófilm (2009)
22.15 A túlélő (16)
Am.–angol akciófilm (2015)
Fsz.: Pierce Brosnan, Milla Jovovich, Emma Thompson
0.20 A menekülő ember (18)
Am. sci-fi akciófilm (1987 – 91’)
Fsz.: Arnold Schwarzenegger

M2

6.00 Mesék
9.30 Mesék (6)
10.50 Kedvencek a világ körül – A Marco Polo-kódex (6)
Ol.–spanyol animációs film (2010)
12.15 Mesék (6)
13.40 A hat hattyú (12)
Német mesefilm (2012 – 89’)
15.20 Mesék (6)
17.10 Gyerekversek
17.12 Mirr-Murr kandúr kalandjai
17.20 A kis prérikutyák
17.45 80 nap alatt a Föld körül Willy Foggal (6)
18.15 Irány Okido! (6)
18.40 Chuggington pályaudvar
19.05 Dinó-vonat
19.35 Állatkert a hátizsákban
20.10 J.A.G. – Becsületbeli ügyek, II. 14. (12)
21.00 Filmklub (16)
21.05 Pál Adrienn (16)
Francia–holland–magyar–osztrák filmdráma (2010)
23.40 Gyilkosság, III. 9., 10. (16)

m2 21.05 Pál Adrienn Piroska ápolónő egy kórház elfekvő osztályán. Unalmas, monoton élete van, egyetlen öröme az evés. Gyenge akarata nem képes megtagadni magától egyetlen szenvedélyét. Az emberi kapcsolataiban sem szerencsésebb. Vőlegényével hiába élnek egy lakásban, szinte nem is komunikálnak. Egyetlen emberhez fűzi szoros kapcsolat, az évtizedek óta nem látott Pál Adriennhez, aki egy másik városba költözött. Piroska úgy dönt, megkeresi régi lelki társát, és olyan útra indul, ami kinyitja számára a világot.

RTL

7.25 Láncra vert szerelem, 35. (12)
8.15 Kardvihar (12)
Kínai akciófilm (2011 – 121’)
Fsz.: Jet Li, Xun Zhou, Kun Chen
10.35 Anna és a király (12)
Amerikai romantikus film (1999)
Rend.: Andy Tennant
Fsz.: Jodie Foster, Chow Yun-Fat, Bai Ling, Tom Felton
13.25 Segítség, bajban vagyok! (12)
Magyar reality-sorozat
18.25 Egy cipőben (12)
Amerikai vígjáték (2005)
Rend.: Curtis Hanson
Fsz.: Cameron Diaz, Shirley MacLaine, Toni Collette
21.00 Pimaszúr átcuccol
Szórakoztató sorozat, 9. (12)
22.00 Heti Hetes – Best of 2016 (12)
Talkshow
23.00 Egy cipőben (12)
Am. vígjáték (2005 – 130’)

TV2 SUPER

10.20 Poggyász (12)
10.55 Super Car (12)
11.25 Négy férfi, egy eset, II. 8. (12)
11.55 A Miller család, II. 4., 5. (12)
12.55 Dől a moné (12)
Amerikai vígjáték (2012 – 80’)
Fsz.: Cameron Diaz, Colin Firth, Stanley Tucci, Alan Rickman
14.50 Félelem és Shrekketés
Amerikai animációs vígjáték (2010 – 20’ – ff)
15.10 Fogtündér (12)
Am.–kanadai vígjáték (2010)
17.10 Madagaszkár 2 (12)
Am. animációs vígjáték (2008)
19.00 Tények
19.30 Önkívület (12)
Amerikai sci-fi (2015 – 107’)
Fsz.: Ryan Reynolds, Ben Kingsley, Matthew Goode
22.00 Vakság (18)
Brazil–japán–kanadai filmdráma (2008 – 108’)

További vasárnapi műsorok

FILMMÁNIA 7.00 Sportmúzeum (12) **11.40** Cas és Dylan. Kan. vígj. (2013) (12) **13.15** Egy kincskereső Mexikóban. Ol.–sp. western (1970) (12) **15.15** Gyilkosság a villában. Am.–ang. filmdr. (2000) (12) **17.15** Nyomorultak. Fr. rom. dráma (1995) (12) **20.30** Akik csizmában halnak meg. Ol. westernvígj. (1969) (12) **22.00** A harag országútja. Am. sci-fi akcióf. (2015) (16) **23.40** A legyőzhetetlen. Am. kalandf. (1978) (16) **1.25** A romok. Am.–ausztr. horror (2008) (18) **2.55** Privátfilmek újratöltve (12)

M1 5.55 Ma reggel **8.50** Ma délelőtt **12.01** Déli híradó **12.41** Ma délelőtt **12.50** Ma délután **17.54** Ma este **19.30** Híradó **20.30** Ma este **21.56** Ma éjjel **0.05** Záróhíradó **0.15** Éjszakai program

HÍRTV 8.00 Főszerkesztők klubja **9.00** Magyarország... **10.00** Híradó **11.00** Garázs **11.30** Középkezdés **12.00** Híradó **12.30** BBC Our World (12) **13.00** BBC Hard Talk **13.30** Lelkünk rajta (12) **14.00** Panaszkönyv **15.00** Híradó **15.30** Napról napra **16.00** Szabadfogás **17.00** Híradó **17.30** Látótér **18.00** Riasztás (12) **19.00** Hírek (12) **20.00** Civil kaszinó **21.00** Híradó 21 **21.30** Mi lett vele? (12) **22.00** Panaszkönyv **23.00** Napról napra **23.30** Hírvilág (12) **0.00** Híradó

ATV 6.25 Új mezőgazdasági magazin **7.00** ATV Start! **8.20** Start plusz **9.00** Fogjuk a hasunkat. Humoros műsorszámok **10.00** KIPA **11.00** Vidám vasárnap **13.30** 700-as klub (12) **15.45** NÉVshowR (12) **17.45** ATV Híradó **18.15** Rendkívüli interjú **18.45** ATV Híradó **19.15** Columbo – A bűn jelöltje. Am. krimi (1973) (12) **20.55** Dumakabaré (12) **22.10** A nő háromszor. Talkshow **23.10** Hazahúzó **0.00** ATV Híradó

M3

7.25 Szívek szállodája, V. 11–13.
10.10 Will és Grace, 11–14. (12)
12.10 A SHIELD ügynökei, II. 9. (12)
13.10 NCIS: Los Angeles, II. 13., 14. (12)
15.00 Én kis asszisztensem (12)
Am. vígjáték (2009 – 100’)
Fsz.: Chris Conner, Aaron Himelstein, Kathleen Early
17.10 A nagy kiruccanás (12)
Amerikai vígjáték (1988 – 91’)
Fsz.: John Candy, Dan Aykroyd, Annette Bening, Stephanie Faracy
19.00 Légcsavar (12)
Amerikai thriller (2005 – 120’)
Fsz.: Jodie Foster, Sean Bean, Peter Sarsgaard,
21.00 Kardhal (16)
Am. akciófilm (2001 – 99’)
Fsz.: John Travolta, Hugh Jackman, Halle Berry
23.00 A bátrak hazája (16)
Amerikai háborús film (2006 – 105’)

M3

8.05 Főtér (Tamási) (12)
9.40 Zenéről mindenkinek, 6. (12)
10.25 Bestseller (12) **Günter Grass**
11.00 Híradó
11.15 Zenebutik – Zenehíd (12)
12.20 Szia, öcsi! **Eszményi Viktória műsora** (1990)
13.00 Petrocelli, II. 1. (12), 2.
14.45 Lignano rózsája (12)
Szórakoztató műsor
16.05 Valahol Európa, 1. (12)
Magyar szórakoztató sorozat
17.00 Híradó
17.15 Ki Mit Tud? (12) **1988 – 4. elődöntő, 2.**
18.40 Új szeszélyes évszakok (12)
19.40 Furcsa pár (12)
Amerikai vígjáték (1968)
Fsz.: Walter Matthau, Jack Lemmon, John Fiedler
21.30 Desszert (12) **Sebestyén Márta, Bereményi Géza, Hollósi Frigyes**
22.30 Mestersége színész (6) **Rátonyi Róbert**
23.25 A képzelt beteg (12)
Magyar tévéjáték (1971 – 86’)
Fsz.: Bessenyei Ferenc, Ruttkai Éva, Bitskey Tibor

Átalakulás

VÍZ Fürdetés előtti és utáni képek

Akinek van kutyusa, pontosan tudja, hogy a fürdetés nem könnyű feladat. Az ebek különbözően viszonyulnak a vízhez és a fürdetéshez: van aki imádja, van, aki a világból kiszaladna miatta! Hihetetlen, milyen átalakuláson mennek keresztül egy fürdetés hatására.

FOTÓ: BOREDPANDA.COM

FEJÉR MEGYEI HÍRLAP - 2016. AUGUSZTUS 13.

hétvége

European Newspaper Award
Award of Excellence
Európai Nívódíjas melléklet

Az elmúlt hétvégén választották meg Fehérvár Szépét. Bemutatjuk a Hírlap királynőjét, Dudás Patríciát, aki még csak tizennyolc esztendős. **10. oldal**

SZÍN 5-ÖS

Okos gyerekek

Heteken át csupa okos gyerekkel telt meg hétvégi mellékletünk. Színötös pályázatunkra sokan jelentkeztek. **10. oldal**

A kreatív város

Új időszámítás kezdődik *Miszlivetz Ferenc* szociológus szerint: Kőszegen példaértékű program indult. **11. oldal**

Lazuljon velünk!

Az erős napsütésben vigyázzunk, hogy milyen öltözékben barnulunk le! Ezen a hétvégén is strandidő várható. **12. oldal**

Hetven esztendő hordaléka

Szabó Szabolcs

Szóljon hozzá itt!

A közelmúltban ünnepelte hetvenedik születésnapját Dunaújváros egyik Munkácsy-díjas szobrászművésze, Friedrich Ferenc. A karakteres látásmóddal bíró alkotónál jártunk egyfajta nagyviziten. Friedrich Ferenc több tételben.

Friedrich Ferenc: „Egyfelől mindig is az foglalkoztatott, hogy egy ilyen anyagot, mint az acél, miként is lehet átvinni a kultúrába…"

– Hetven év. Sokat molyoltál magadban ezzel a kerek évszámmal?

– Őszintén szólva, nem igazán foglalkoztam soha ilyesfajta számtannal, de a hetvenes azért kicsit megütött. Mindig is készültem az „idősebb" évekre, évtizedekre. Megpróbáltam vigyázni magamra, ám az én életemben is volt olyan válságos periódus, amikor alámerültem. Aztán végül minden jól alakult. Negyven éve élek együtt a feleségemmel, akinek rengeteget köszönhetek. Most pedig az unoka van a középpontban. Nincs okom panaszra. Jelenleg is dolgozom, tervezek is, ám kissé szomorúan szembesülök azzal, hogy mostanság nem a nagyméretű munkák idejét éljük. Ezt is el kell fogadni. Közben természetesen rendezgetem, összegzem ennek a hetven esztendőnek a hordalékát is. Meglátjuk, mi lesz belőle.

– Folytassuk egy alapszóval: acél.

– Ha ez ilyen egyszerű lenne... Egyfelől mindig is az foglalkoztatott, hogy egy ilyen anyagot, mint az acél, miként is lehet átvinni a kultúrába, hogy ezzel érzelmeket, feszültségeket lehessen kifejezni. Emellett a szobrászt kell, hogy érdekelje a tér és az oda szánt alkotás kapcsolata is, hiszen ez a két dolog összekapcsolódik, meglátásom szerint csak együtt működik.

– Dunaújvárosban és országszerte is számos munkád látható a közterekben, emellett a díjak, sikeres pályázatok sem kerültek el. Mennyire fontos számodra az ilyesfajta visszajelzés?

– Egy alkotó ember életében ezek nagyon is fontos mérföldkövek. Persze ezek közül is van számos olyan munka, amely számomra is kiemelkedőnek bizonyult. A pécsi egyetemen található Viszony című alkotás például úgy készült, hogy a tér alakításával együtt találtam ki a szobrot. Mindez nagyon ritka, mert általában úgy történik, hogy a megbízó ötlete nyomán tegyünk egy adott helyre valamit. Őszintén szólva én ennek nem sok értelmét látom. Örültem a szakmai díjaknak is, de leginkább azt tartom fontosnak, hogy neves külföldi gyűjteményekbe is beválogatták a munkáimat.

– A pályatársaid tevékenységét mennyire követed?

– Részlegesen. Naponta három-négy meghívó fut be hozzám, ezt nehéz lenne kezelni. Természetesen van egy belső szűrő is, amely alapján döntök, hogy mire is vagyok vagy leszek kíváncsi.

– Újabb fontos alappont: az alkotás vágya.

– Szerencsém volt, a világ egyik legszebb helyén, Tokaj-Hegyalján gyerekeskedtem. Egy gyönyörű, olasz mesterek által készített kastélyba jártam iskolába. Most már úgy látom, ez a varázslatos tér különlegesen hatott rám. Aztán katonáskodásom alatt elkezdtem felfedezni a főváros épületeit is. Elkezdtem kiállításokra, múzeumokba járni. Ekkor kezdtem el tudatosan a művészet felé fordulni. Henry Moore, Amerigo Tot – volt pár szerencsés nagy találkozásom a kor kiemelkedő alkotóival. Ekkor az ipari formatervezés érdekelt, jelentkeztem is a főiskolára, kétszer nem vettek fel. Végül aztán így lettem gépészmérnök a helyi főiskolán. Közben találkoztam Birkás Istvánnal, akivel közösen megcsináltuk az Amatőr műhelyt. Később elindult a vasmű által támogatott acélszobrász alkotótelep, amely kinyitotta számomra a világot. Részben könnyű helyzetben voltam, hiszen kutatómérnökként is rengeteget foglalkoztam az acéllal. Rengeteget néztem a mikroszkópba – ez a világ azóta is lenyűgöz.

A szobrászművész az egyik alkotásával Fotó: Zsedrovits Enikő

– Dunaújváros városképét is nagyban átalakította az egyetem előtt található tér átépítése. Miként emlékszel vissza erre a munkára?

– Az akkor még főiskola előtti dzsumbuj átalakítása az intézmény vezetésének az ötlete volt. A tervezés és a beruházás során megpróbáltunk egy olyan közösségi teret létrehozni, amely identitásformáló is lehet. Külön öröm és büszkeség számomra, hogy a tervezés folyamatának építész fiam is részese volt. Sajnos jelenleg nem minden működik már azokból a megvalósult elképzelésekből. Úgy vélem, fontos lenne, hogy a város igényesen gondozza a köztereket és az ott található alkotásokat, hiszen azok a dunaújvárosiakról is mesélnek. Mindez nem csak pénz kérdése.

Életpálya	**A Nehézipari Műszaki Egyetem Dunaújvárosi Főiskolai Karán végzett. 1963-tól él Dunaújvárosban, ahol a vasműben kezdett dolgozni gyári munkásként, majd kutatómérnökként.**
Díjak	**Országos Kisplasztikai Biennále Pécs különdíja (1981), XII. Országos Érembiennále, Sopron, Nemzeti Kulturális Örökség Minisztériumának megosztott díja (1999), Pro Cultura Intercisae díj (Dunaújvárostól 2006-ban), Munkácsy Mihály-díj (2007).**
Közgyűjtemények	**British Museum London, Janus Pannonius Múzeum (Pécs), Magyar Nemzeti Galéria (Budapest), Szent István Király Múzeum, (Székesfehérvár)**

Azok a titokzatos kék szemek

Dudás Patrícia még csak tizennyolc éves, de korát meghazudtoló komolysággal, tudatossággal éli és építi az életét

Buthy Lilla

Szóljon hozzá itt!

Dudás Patrícia a város új királynője, a Fehérvár Szépe – Fejér Megyei Hírlap Királynője győztese. Patrícia csak tizennyolc éves, mégis érett, komoly nő benyomását kelti. Van benne valami megmagyarázhatatlan, valami titokzatos és megfejthetetlen. Magabiztos, ugyanakkor szerény lány, aki szárnyakat kapott, de nem száll el a koronától. Két lábbal áll a földön, és járja a táncát.

Mi a titka? Első blikkre hűvösnek és megközelíthetlennek tűnik. Mintha nem is egy tizennyolc éves lány lenne. Nem beszél feleslegesen, nem nyüzsög, nem tolja magát előre, de a kellő időben megérkezik: éppen az első helyre, a királynői trónra. Aztán „civilben” leperegnek róla a burkok, és egy mosolygós, szerelemtől csillogó, vibrálóan kék szemű lány ül velem szemben, aki rengeteget mosolyog.

Patrícia a beszélgetés során megnyílik, bátran mesél kapcsolatáról és legnagyobb félelméről, a magányról. Ez utóbbi sem véletlen, azt is elárulja, kisiskolás korában nem voltak barátai, kortársaival ellentétben sokat volt egyedül. A táncban talált „menedéket”, az iskolában csak a tanárainak büszkélkedett díjaival. Talán féltékenyek voltak rá akkoriban a lányok, talán nagyképűnek hitték, már nem számít. Ahogy a kezdetektől a család, most a barátja is mindenben támogatja, mellette áll és fogja a kezét. Patríciának a színpad a második otthona, a tánc pedig az egyik nagy szerelme. A másik *Csaba* – osztja meg velem boldogságának tárgyát széles mosoly kíséretében a királynő.

A színpad az otthona, a tánc az egyik szerelme FOTÓ: MELCZER ZSOLT

A mátyásdombi lány iskolaidőben egy bodajki kollégiumban lakik, jövőre végez majd a Hang–Szín–Tér Művészeti Iskolában, ahol leginkább klasszikus és modern táncot tanul. Nyáron növendékeivel foglalkozik, ugyanis Pati – ahogy a gyerekek hívják –, már tanít is, épp felléphésre készülnek. Korábban azt írtam, hogy Patrícia két lábbal áll a földön, nem rugaszkodik el a valóságtól, távol áll tőle minden nagyképűség. Más értelemben viszont úgy gondolja, a két láb nem elég, hiszen rengeteg terve van, táncolni akar, a látványtánc és a tanári pálya is vonzó, de nem tesz fel mindent egyetlen lapra: a sminkelés, sminktetoválás és a kutyakozmetika is érdekli.

– Azt mondják, én mindig táncoltam. Hétéves voltam, amikor a nagypapám az újságban meglátott egy hirdetést, hogy Siófokon mazsorett és társas tánc képzés indul. Így kezdődött, és nyolc évig az életem része maradt a mazsorett, amit nagyon szerettem – mondja a királynő, aki már korábban is belekóstolt a szépségversenyek világába: volt már Sulik Szépe és 2015-ben megnyerte az Ezerjó Szépségversenyt is, amit külföldi fotózások követtek: járt Olaszországban, Bécsben és Horvátországban is.

Patrícia nem izgulós típus, de az első helyezett „leleplezése” előtt a torkában dobogott a szíve. A győzelem után a városnak is bemutatkozott: a Hotel Magyar Király erkélyéről integetett FOTÓ: KOPPÁN VIKTOR

Most, mint Fehérvár Szépe egyben a Miss Alpok Adria – Fejér Megye Szépe címet is elnyerte, és közvetlenül bejutott a Miss Alpok Adria verseny országos döntőjébe. A győzelem után azt mondta, ez volt az álma, imádja ezt a csillogást és a ragyogást.

Már most sokan megismerik, Székesfehérváron és a faluban is, a közösségi oldalon gyakorlatilag „megtelt” a postaládája a gratulációktól. A negatív kommentek egyelőre nem érték utol, de mint mondja, nem is akar ezekkel foglalkozni.

Rengeteg ajándékot és élményt kapott. Félmillió forintos főnyereményéből bárhova elutazhat majd párjával. Bármelyik forró, fehér homokos tengerpart, de India is ott van a bakancslistáján.

SZÍN 5-ÖS

A Fejér Megyei Hírlap melléklete a megye kitűnő tanulóinak

Illés Eszter Szfvár, Zentai Úti Ált. Isk., 8.b osztály

Elbert Máté Lovasberény, Reményik S. Református Ált. Isk. és AMI, 4. osztály

Erős Jázmin Sukoró, Sukorói Ált. Isk., 2. osztály

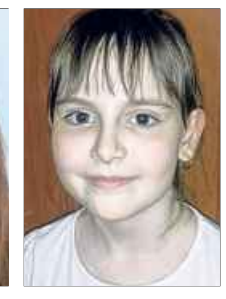

Nagy Dorina Szfvár, Németh L. Ált. Isk., 4.b osztály

Nagy Dorina Laura Szfvár, Tóvárosi Ált. Isk., Testnev. Tagozat, 4.a osztály

Németh-Nagy Gábor Sárbogárd, Sárszentmiklósi Ált. Isk., 2.a osztály

Hufnágel Dorina Aba, Perkátai Hunyadi M. Ált. Isk. és AMI, 4.a osztály

Hufnágel Petra Aba, Perkátai Hunyadi M. Ált. Isk. és AMI, 2.a osztály

Robits Anna Mór, Petőfi S. Ált. Isk., 3.a osztály

Borbély Anna Szfvár, Hétvezér Ált. Isk., 3.d osztály

Dravicz Levente Csákvár, Esterházy M. Nyelvokt. N. N.-i Ált. Isk., 4.o.

Kátai Hanna Petra Mór, Dr. Zimmermann Á. Ált. Isk., 2.a osztály

Heresznyei Zoé Anna Szfvár, Tóvárosi Ált. Isk., 2.a o.

Szabó Hanna Flóra Szfvár, Tóvárosi Ált. Isk., 1.b o.

Fülöp Eliza Szfvár, Hétvezér Ált. Isk., 1.a oszt.

Varga Dóra Aba, Hunyadi M. Ált. Isk. és AMI, 3. o.

Sándor Luca Lajoskomárom, Gesztenyefasori Ált. Isk., és AMI 3. osztály

Czéh Dóra Lajoskomárom, Gesztenyefasori Ált. Isk., és AMI 3. osztály

Várady-Szabó László Cece, Cecei Ált. Isk., 3. osztály

Tanárki Máté Mór, Radnóti M. Ált. Isk., 3.a osztály

Schwarcz Máté Iszkaszentgyörgyi Ált. Isk., 1. osztály

Bor Vivien Kislang, Tamási Á. Ált. Isk., 4.b osztály

Horváth Jázmin Sárbogárd, Mészöly G. Ált. Isk., 1.b oszt.

Borsodi Zselyke Eszter Dunaújvárosi Dózsa Gy. Ált. Isk., 6.b osztály

Szuper Jóska, Kislőd, Sobri Jóska Kalandpark, Szuperhősképző

Hallod, hogy hangzik a város?

Kreatív város – Miszlivetz Ferenc professzor, az új kutatóközpont főigazgatója megálmodta Kőszeget

Olbei Lívia

Szóljon hozzá itt!

Új időszámítás kezdődik – ezzel fogad minket *Miszlivetz Ferenc* szociológus, a kőszegi Felsőbbfokú Tanulmányok Intézetének főigazgatója, aki biztos abban, hogy a magyar vidék mozdulatlanságát hosszú távon az ország sínylené meg. A felszabadítható energia Miszlivetz professzor szerint a rivalizálás helyett a helyi szereplők együttműködésében és a kutatás-fejlesztés komplex összekapcsolásában van. Az elsők között volt, akik már a rendszerváltás előtt felismerték a hálózatos gondolkodás jelentőségét. Kőszeget – a miliőt – pedig már akkor megálmodta, amikor még nem is járt itt.

Miszlivetz Ferenc: „Magyarország, Közép-Európa az otthonunk, és mint kihívás izgalmasabb a világ bármely más szegleténél" FOTÓ: SZENDI PÉTER

– Miben áll ez az új időszámítás?

– A Felsőbbfokú Tanulmányok Intézete megalapításával lehetőség nyílik arra, hogy mindazt, amit 25 évig nem sikerült, most – a kormányzat támogatásával – elkezdjük átgondoltan, együttműködve megvalósítani. Nevezetesen, hogy a magyarországi – és ezzel összefüggésben remélhetőleg a közép-európai – felsőoktatás és kutatás az eddigieknél hatékonyabban tudjon bekapcsolódni a nemzetközi áramlatokba. Egyrészt a világ előtt álló nagy kihívásokat összekapcsolják a helyi problémákkal, másrészt megoldási javaslatokkal szolgálnak. A városok és régióik túlélése, kreativitása és prosperitása a tét, nem csak Nyugat-Magyarországon. Mindaz, ami Kőszegen és a Nyugat-Dunántúlon elkezdődött, modellként szolgálhat más régiók számára is. Akár a külföldön működő, hasonló típusú intézetektől is megkülönbözteti a kőszegi FTI-t az a törekvés, hogy olyan programokat valósítsunk meg a hazai és nemzetközi színtérről – és több tudomány, illetve művészeti ág területéről – érkező kutatók segítségével, amelyek a társadalomtudományok és a műszaki és természettudományok egymásra is ható kutatásait, eredményeit képesek közvetlenül hasznosítható tudásba fordítani. Az ösztöndíjprogramjaink ősszel indulnak: több mint háromszor annyian jelentkeztek itthonról és külföldről, mint ahány embert pillanatnyilag fogadni tudunk. Szeptembertől több mint 40 új kutató jön hozzánk hosszabb-rövidebb időre.

– Most új időszámítás kezdődik, de ön már régóta – a '80-as, '90-es évektől – itthon van ezen a környéken. Szociológusként-történészként a rendszerváltó értelmiség meghatározó tagja volt, olyan érdeklődési körrel, mint civil társadalom, hálózatosodás, európai integráció. Ebben a szellemben jött létre húsz éve a kőszegi Európa Ház – ahol most az FTI működik –, vagy kezdte meg működését még az EU-csatlakozás előtt az Európa-tanulmányok Intézete a szombathelyi Berzsenyi főiskolán. Innen nézve mit gondol mindarról, ami most történik?

– A pártállami rezsim marginalizált – egyetem közelébe se engedtek, de kutathattam az MTA Szociológiai Intézetében segédmunkatársként. Utólag rájöttem, hogy ez kegyelmi állapot volt. Jártam az országot. Akkor már bontakozóban volt az ellenzéki mozgalom, többfelé meghívtak hozzám hasonló figurákat, hogy meséljenek: '56-ról, közép-európai ellenzéki mozgalmakról, a Kelet-Nyugat közötti társadalmi párbeszédről, az európai integrációról – bármiről, amiről nem sok szó esett a '80-as években itthon. Így kerültem kapcsolatba a szombathelyi Berzsenyi főiskolán működő Németh László Szakkollégiummal, ahol egy fiatal, nagyon tehetséges társaság kereste a külvilággal a kapcsolatokat, a nyitási lehetőségeket. Ezekben az években alakult ki a nyugat-Pannon identitás bennem – nem kötődött egyetlen városhoz, de nyilván Szombathely és Kőszeg játszotta a legfontosabb szerepet ebben. Hadd mondjak el egy személyes történetet. Még az Akadémián dolgoztam, már omladozóban volt a pártállam, de nem láttuk a végét, és nem éreztem jól magam a bőrömben. Akkoriban fogalmazódott meg bennem, hogy az intellektuális munkához, a kutatáshoz méltó környezetre van – volna szükség. Volt egy álmom, láttam egy kutatóintézetet egy olyan természeti környezetben, ahol az emberek jól érzik magukat, és szívesen dolgoznak együtt. Az embert a fizikai, természeti és épített környezete nagyon inspirálhatja – vagy deprimálhatja, azaz a környezet minősége akár a teljesítményre is hatással van. Vagyis kerestem ezt az álombeli helyet – és Kőszegen meg is találtam. Az emberi léptékű városban a csodálatos épített örökség az inspiráló miliővel párosult. Több külföldi kollégám megjegyezte, hogy amikor itt van, olyan, mintha Brugge-ben lenne: Kőszeg szinte determinálva van arra, hogy egyetemi vagy kutatóközpont legyen. Az Európa Ház, a nyári egyetemi sorozat, mind-mind az FTI/iASK előzményének tekinthető; ahogyan a szombathelyi Európa-tanulmányok Intézetének létrehozása is. Ott az elején minden gyorsan ment, az akkori főigazgató, Pusztay János szellemiségének is köszönhetően.

> „A bizonytalanság korszakára az oktatásnak is rugalmasan reagálnia kell"

– Sose gondolt arra, hogy hosszabb távon máshol folytassa? Többször is volt ösztöndíjas külföldi egyetemeken.

– Több lehetőség is adódott, de a feleségemmel és munkatársammal, Jody Jensennel, aki eleinte amerikai állampolgárként élt itt, úgy véljük, hogy Magyarország, Közép-Európa az otthonunk, és mint kihívás izgalmasabb és fontosabb a világ bármely más szegleténél. Amikor megérkezett a meghívás a szombathelyi főiskoláról, úgy éreztem, hogy a korábbi, '80-as évekbeli munka meghozta gyümölcsét: visszatértem valahova, ahol – mint fiatal, független értelmiségi – már közreműködtem a dolgok alakításában. Úgyhogy visszatekintve valóban azt látom: minden egy irányba mutat az életemben, mostanában pedig azt is megtapasztalhatom, hogy van értelme a több évtizedes harcnak – amelynek persze egyáltalán nincs vége; bizonyos szempontból most kezdődik. Az FTI megalapítása, ezzel szoros összefüggésben a Kraft elindítása mindenesetre annak a bizonyítéka számomra, hogy nagyon sok nehézség árán, de az álmok megvalósíthatók.

Az utóbbi években ráadásul alapvető élményem, hogy egyre többen vannak, akik hasonlóan gondolkodnak: így nem Londonban, New Yorkban – de nem is Budapesten – tudják csak elképzelni a kutatói életüket. Kőszeg várja őket. Az elmúlt száz évben annyi tehetséges ember elment Magyarországról, jó lenne ezt a folyamatot visszafordítani. Ha már annak idején úgy döntöttem, hogy nem választom a politikát, akkor mindent megteszek azért, hogy a tudományok, a kultúra, a fejlesztés területén valóban új dolgokat létrehozva hozzá tudjak járulni ahhoz, hogy az ország és a magyar szellemi kapacitás láthatóbbá válhasson nemzetközi téren is.

– Ön nem a politikát választotta, az FTI és a Kraft – a kutatás és a fejlesztés – elindításához viszont nagyon komoly kormányzati támogatásra volt szükség. Orbán Viktor miniszterelnökkel szintén a rendszerváltás előtti időkből ismerik egymást: ő viszont végül nem a kutatást, hanem a politikát választotta. Az ismeretség régi, de a rendszerváltás hamvas bája több szempontból régen elhalványult. Működnek még a közös alapok?

– Orbán Viktorral valóban több évtizedes az ismeretségünk: a '80-as évek végén ő is tagja volt annak a Közép-Európa Kutatócsoportnak, amit Bába Ivánnal, az akkori magyarországi Soros Alapítvány támogatásával hoztunk létre. Ez volt az a kapcsolódási pont, aminek alapján 2012 nyarán, Kőszegen el tudtunk kezdeni beszélgetni. Előtte hosszú évekig nem találkoztunk, de nem kellett sokat magyaráznom: ő volt az első kormányfő, aki értette és komolyan vette az elképzeléseinket. Ilyen nagyszabású tervekről csak kormányzati szinten születhet döntés: hosszú lobbizás után most végre megtörtént. Hozzáteszem, a kőszegi intézet költségvetési intézményként működik, de ez nem jelent egyoldalú függést: vállaltuk, hogy a működési–fenntartási költségeinknek mintegy 50 százalékát záros határidőn belül pályázati és más forrásokból teremtjük elő. Ehhez viszont partnerekre van szükség – a felkutatásukon is gőzerővel dolgozunk.

– Mégis: mivel sikerült meggyőznie a kormányfőt?

– Nem kellett meggyőzni: egyetértettünk abban, hogy szükség van Magyarországon egy nemzetközi színvonalú kutatóhelyre, Közép-Európával a fókuszban. Az Európai Unió és az integráció nagy problémái véleményem szerint ugyanis onnan datálódnak, hogy a közép-európai országok csatlakozása nem volt átgondolva, nem volt előkészítve – és „nem lett megemésztve", miközben már a '80-as években látszott, hogy integráció nélkül egyik fél számára sincs jövő. A közép-európaiság megfogalmazásához Kőszegnél alig lehet alkalmasabb hely: többkultúrájú város, földrajzilag is jó stratégiai helyzetben. Ez a modell – de reméljük, hogy hamarosan létrejönnek további hasonló központok, hálózattá bővül a kezdeményezés. Az intézet kutatási programjába is beemelt Kraft pedig arról szól, hogy belülről keressük meg az új értékeket, és az örökségre építsünk rá egy új fejlesztési koncepciót. A vidék fejlesztése nélkül Magyarország nem tud kijönni abból a sajátos elmaradottság-paradigmából, amely a működését körülbelül 300 éve jellemzi. Ezen a téren is elkezdődött a hálózatosodás: bővül a Pannon Városok Szövetsége – Szombathelynek is itt a helye, a Kraft-koncepciót eredendően Kőszegre és Szombathelyre találtuk ki! –, sorban Kraft-pontok jönnek létre a régióban. A legújabb eredményünk pedig a Pannon Egyetemmel való együttműködésből létrejött Kőszegi Kampusz, amelyhez várhatóan más egyetemek is csatlakoznak.

– Az évek óta zajló folyamatban az új időszámítás kezdetét egyrészt a kutatóintézet elindítása, másrészt a Kraft-koncepció – „Kreatív város, fenntartható vidék" – kormányzati szintre emelése jelzi: a július elején megjelent kormányhatározat több milliárdos fejlesztéseket határoz meg az elkövetkezendő évekre Kőszegen és környékén.

– Ez szinte váratlan siker, amely minket igazol. Kőszegen a fejlesztések már megkezdődtek: állami tulajdonban lévő régi épületek újulnak meg – hogy aztán feltöltődjenek tartalommal. Itt mögöttünk a Zwinger az egyik első élő példa: a nyári egyetem idején megnyílt Szemtől szemben kiállítás egyrészt a Kőszeg polgárosodásában fontos szerepet játszó zsidóságról közöl ismereteket, másrészt kapcsolódik az FTI egyik programjához. Ez a komplex szemlélet jellemzi minden megmozdulásunkat. A most kezdődő Hangzó város fesztivál koncertjei, akciói sem öncélúak: amellett, hogy reflektálnak a város köztereire, ugyancsak komoly kutatás-fejlesztés kapcsolódik hozzájuk. A tudományban és a művészetben megnyilvánuló kreativitás sok tekintetben hasonlít egymáshoz: olyan fejlesztési koncepciókat szeretnénk letenni az asztalra, amelyek az óvodától az egyetemig a változásra való nyitottságra kondicionálnak.

A bizonytalanság és az állandó gyors változások korszakában élünk. A válság egyik oka éppen az, hogy az oktatási rendszerek – rugalmatlanságuk okán – képtelenek lépést tartani a valósággal. A „valódi valóság" és az iskolában elsajátítható valóság között ma olyan mértékű a disszonancia, ami már elviselhetetlen. Az FTI ezért alapfeladatának tartja, hogy megváltoztassa a tudáshoz, a tudás elsajátításához fűződő viszonyunkat.

A Kraft tehát annyit tesz, hogy Kreatív város – fenntartható vidék. Egyúttal a jövőbe átlendítő erő. Sorra vettük, miből nyerhető:
Közös gondolkodás a jövőorientált kultúra építésére és a versenyképesség biztosítására.
Helyi szinteken kell újraszervezni az oktatást.
A tudásközpontot érdemes az adott település értékeire alapozni. El kell indítani a településfejlesztést: az FTI Big Data Központja méréseinek és trendelemzéseinek segítségével feltérképezhetők az adott város vagy régió kitörési pontjai.
Mindez eredményezheti a kulturális élet és a turizmus fellendülését.
A turizmus és az innováció munkahelyeket teremt.

LAZA
Nevessen velünk hétről hétre

Mindene megvan

Megy az országúton 70-nel a házaspár, a férj vezet. A feleség megszólal:

– Tudod, sokat gondolkodtam a dolgon, és rájöttem, hogy nem tudok többé veled élni. Szeretnék elválni tőled.

A férj nem szól semmit, de rálép a gázra, immár 90-nel mennek.

– Találtam egy olyan férfit, aki kedvesebb, mint te, jobb az ágyban, a gyerekeket is jobban szereti.

A férj ismét gyorsít, immár 110-zel repesztenek.

– A gyerekek természetesen nálam maradnak, a házra is igényt tartok. A pénz fele a miénk lesz.

A férj továbbra is csendben van, de már 130-at mutat a sebességmérő.

– Miért vagy ilyen szótlan, neked semmi sem kell?

– Nekem mindenem megvan, amire szükségem van – mondja a férj nyugodtan.

– Igen, na és mi az a minden? – kérdezi gúnyosan a feleség.

– A légzsák...

Vadász életveszélyben

A sikeres vadászt, Afrikafelfedezőt megkérdezi egy riporter:

– A vadászatai során biztosan sokszor került életveszélybe. Elmondaná nekünk, mikor volt életében a legnagyobb veszélyben?

A vadász elgondolkodik, majd azt mondja:

– A legnagyobb életveszélyben akkor voltam, amikor apám huszonkét éves korában úgy határozott, hogy egész életében agglegény marad...

Bikinivonalak

Az rendben van, hogy sokat vagyunk a napon és szép bronzos bőrünk lesz, na de nem mindegy, hogy milyen öltözékben! Fent láthatók a különböző sportok – vízisí (cuki), hegyikerékpározás, búvárkodás, görkorizás – szerelmeseinek „bikinivonalai". És persze legutolsóként egy igazi kocka, aki teljesen mindegy, mit vesz fel, úgysem megy a napra, mert az egész nyarat a billentyűzet koptatásával tölti egy besötétített szobában...

Eredeti állapot

Egy nő bemegy a kisállatkereskedésbe.

– Tudnak nekem adni 1000 darab csótányt? – kérdezi az üzletben.

Az eladó megrökönyödik:

– Sajnos csótányokkal nem foglalkozunk. De egyébként is, mit akar csinálni ennyi csótánnyal?

– Tudja, felmondták az albérletemet, és a tulajdonos azt mondta, hogy hozzam eredeti állapotára a lakást.

Megtisztel az irigységed, de nem tudom viszonozni...

Azonos súlycsoport

G. B. Shaw nagyon utálta Churchillt, ezért egyszer küldött neki két színházjegyet ezzel a levéllel: „Tisztelt miniszterelnök úr! Ezennel küldök Önnek két jegyet a legújabb színdarabom premierjére. Jöjjön el egy barátjával... már ha van még magának barátja ebben az országban!"

Mire Churchill így válaszolt: „Sajnos a premier napján nem tudok elmenni, de a következő előadást szívesen megtekinteném... már ha a maga darabjait lejátsszák egymás után kétszer is!"

Pöttyös labda

Móricka hazafelé az anyjának könyörög egy pöttyös labdáért. Az anyának nincs kedve megvenni, de azt ígéri a gyereknek, hogy ha hazaérnek, azt játszanak, amit akar.

Otthon Móricka azt kéri, hogy játsszanak papás-mamást. A mama beleegyezik, mire Móricka így szól:

– Öltözz, asszony! Megyünk és veszünk a gyereknek egy pöttyös labdát!

Két kívánság

Agresszív kismalac sétál az erdőben. Találkozik a jótündérrel: – Kismalac, lehet két kívánságod

– Oké. Verj ebbe a fába egy szöget, de úgy, hogy senki ne tudja kihúzni!

– Ilyen egyszerű? Tessék! És mi a második kívánságod?

– Húzd ki!

Milyen jól elbújt!

– Mi az? Egy csontváz a bokorban.

– ???

– A tavalyi bújócskaverseny győztese!

Parti a szabadban

Egy festő emlékei

Tóthné Gubányi Mária ma is őrzi, ápolja édesanyja, a naiv festőként ismertté vált Gubányi Imréné hagyatékát. Az asszony egész életében dolgozott, felnevelte a gyerekeit, kenyeret adott a kezükbe, élete utolsó évtizedében pedig a festésnek élt. Gubányi Imréné utolsó éveit Csákváron töltötte. Festményeiből most Fehérváron, az Európa Klubban látható kiállítás. A hagyatékról a lányával beszélgettünk.

A karrier a család után

Zsúfoltan telnek *Szinetár Dóra* napjai, a hónap minden percét Szegeden tölti. Élvezi a lustálkodós délelőttöket, amiket éjfélig tartó próbák, majd előadások váltanak. Úgy alakította az idejét, hogy ilyenkor is a közelében legyen a családja.

Mit rontottak el a magyar úszók?

Bár *Hosszú Katinka* tarol az olimpián, de kérdés: vajon valamit rosszul csináltak a felkészülésnél úszó olimpikonjaink? A formaidőzítéssel van a baj, vagy a pszichikai felkészüléssel? *Sós Csaba,* a Magyar Úszószövetség szakmai alelnöke szerint tény: valami nem úgy működik, ahogy kellene.

Két kontinens között

Nagyot fordult a világ az utóbbi években *Kamarás Ivánnal.* A színész jelenleg folyamatosan ingázik Magyarország és az Egyesült Államok között, mindkét országban rengeteg munka várja. Azt vallja: nagyon izgalmas életszakaszban van, amit családjának, két tehetséges fiának is köszönhet.

ÖN MIT OLVAS HOLNAP?

FEJÉR MEGYEI HÍRLAP
Vasárnap is!

Keresse a vasárnap nyitva tartó árushelyeken. A Fejér Megyei Hírlap és a Dunaújvárosi Hírlap előfizetői kézbesítőjüknél is megrendelhetik!

Küldjön fotót e-mailben!

Luca kutyus labdázik
Szűcsné Berta Marianna

Megengeded, hogy itt aludjak?
Kurucz Katalin

Indulhat is a nap!
Németh Andrea

Mamánál lenni jó!
Hermán Mónika

Csak nem kajaszagot érzek?
Pásztor Enikő

Elfáradtam a játékban
Csóry György

Botond, a nagy ho-ho-ho-ho!
Árpádné Laky Judit

Kedves Olvasók!
Várjuk vicces, megható és különleges fotóikat néhány szó kísérőszöveggel.

E-mail címünk:
laza@plt.hu

A fotó megjelenéséhez a beküldő egyetértésén kívül a képen látható személy (kiskorúaknál törvényes képviselő) hozzájárulása is szükséges

Kicsinyke kis lánglovagok

Kápolnásnyék *(bl)* – **Huszonkilenc kis tűzoltó ismerkedett meg a tűzoltó hivatás csínjával-bínjával a héten, a kápolnásnyéki tűzoltó táborban, amit a Velence Város Önkéntes Tűzoltó Egyesület szervezett. Ez volt az első táboruk, de nem az utolsó.**

Pósa Hajni, Pósa Petra és *Pósa Kamilla* lány létükre egyszerre kiabálják a hangos igent arra a kérdésre, hogy tűzoltók szeretnének-e lenni: családilag már a vérükbe „oltották" a tűzoltás iránti szenvedélyt. *Tóth Bálint, Varjú Benedek, Vajda Attila* közben a tűzoltóautónál végeznek egy kis karbantartást. A gyerekek – akik nem csak a tó környékéről, Székesfehérvárról és Érdről is érkeztek – szemmel láthatóan rajonganak a „tűzoltósdiért", és most egy hétig részük is lehetett benne, igazi tűzoltókká váltak. Tüzet ugyan nem gyújtottak, inkább csak a legfőbb oltóanyaggal, a vízzel ismerkedtek, egyik nap például éppen a termálmedencékben pancsolva. *Kovács Ákos*, az egyesület elnöke elmondta, a csobbanáson túl, jártak tűzoltó és mentőmúzeumban, ahol szimulációs gyakorlatokon is részt vehettek, de érdekes előadásokat is meghallgathattak a gyerekek. *Farkas-Bozsik Gábor* tűzoltó alezredes, Fejér megyei katasztrófavédelmi szóvivő is előadást tartott, stílusával és mondandójával még inkább megszeretette a szakmát a gyerkőcökkel.

A gyerekek rajonganak a „tűzoltósdiért"

– Hétfőn még csak szereltek, pénteken már fociztak, önfeledten „vizeztek", locsolkodtak – mondta az önkéntesek elnöke, aki hozzátette, jövőre is szeretnék megszervezni a tábort, főleg a sok pozitív visszajelzés miatt. Akkor mindenkit visszavárnak.

FOTÓ: A SZERZŐ

Pósa Hajni, Pósa Petra és Pósa Kamilla, Tóth Bálint, Varjú Benedek, Vajda Attila szerelés közben. Nem csak a fiúk érdeklődnek a hivatás iránt, kilenc lány is képviseltette magát a táborban

más képek, információk
feol.hu
FMH Online

VÉRADÁS

A Magyar Vöröskereszt Fejér megyei szervezete augusztus 16-án, kedden 8.00-10.00 óra között Dunaújvárosban, a vérellátóban (Vasmű út 10.), illetve 14.00-17.00 óra között Szabadbattyánban, a művelődési házban (Árpád u. 10.) szervez véradást.

TRAFFIPAX

09.00-11.00 Székesfehérvár, Budai út; 12.30-13.30 Székesfehérvár-Kisfalud, Fehérvári út; 17.30-18.30 81-es sz. főút, Székesfehérvár és Sárkeresztes között; 08.30-10.00 Dunaújváros, Vasmű út; 10.00-12.00 Dunaújváros, Aranyvölgyi út; 13.00-15.00 Dunaújváros, Magyar út.

A városi mozik mai műsora

Székesfehérvár, Cinema City: Rossz anyák: 11.40, 13.50, 16.00, 18.10, 20.20, 22.30. A Függetlenség napja 3D: 14.40. A kis kedvencek titkos élete: 10.30, 12.30, 14.30, 16.30, 18.30, 20.30; 3D: 11.30, 13.30, 15.30, 17.30, 19.30, 21.30. A zátony: 13.50, 15.50, 17.50, 19.50, 21.50. Amikor kialszik a fény: 16.20, 18.20, 20.10, 22.00. Jason Bourne: 13.00, 15.30, 18.00, 20.30, 22.30. Jégkorszak: 10.00, 12.00, 14.10; 3D: 11.00, 13.10, 17.40. Központi hírszerzés: 14.00. Mike és Dave...: 11.50, 16.10, 18.15, 20.20, 22.30. Star Trek 3D: 19.40. Star Trek: 11.10. Suicide Squad: 10.00, 15.00; 3D: 12.30, 17.30, 20.00, 22.20. Szellemirtók 3D: 17.10, 22.10. Szemfényvesztők 2: 10.20, 19.40. Szenilla nyomában 3D: 12.20. Szenilla nyomában: 10.10. Tarzan legendája 3D: 15.20. **Barátság Mozi:** Jégkorszak: 10.00. A kis kedvencek titkos élete: 16.00. Rossz anyák: 18.00. Micsoda spanyol éjszaka!: 20.00. **Dunaújváros, Dózsa Mozi:** A kis kedvencek titkos élete: 15.00. A zátony: 20.30. Rossz anyák: 18.45. Suicide Squad: 16.30.

Ez történt: a nap krónikája

1899-ben ezen a napon született **Alfred Joseph Hitchcock** angol filmrendező, forgatókönyvíró és producer. Suspense: ez a Hitchcock által létrehozott feszültségteremtő eszköz egyike azon fogalmaknak, amelyek megkülönböztetik a filmjeit az egyéb thrillerektől. Egy példa a megjelenésére: a néző számára felfedi, hogy bomba van az asztal alatt, de a főhős ezt nem tudván nyugodtan üldögél mellette.

FOTÓ: WIKIPEDIA.ORG

Alfred Hitchcock (1899-1980)

HÉTVÉGI FEJTÖRŐ – 06-91-33-10-33

Küldje be sms-ben a megfejtést az alábbiak szerint vasárnap éjfélig: sms-szám: **06-91-33-10-33.** Fejér megyei megfejtők írják be a FVFEJT szót, Dunaújvárosi megfejtők pedig a DHFEJT szót, majd szóközzel adja meg megfejtését és címét. (pl.: FVFEJT vagy DHFEJT Megfejtés Név Cím). Küldje el az sms-t! **A beküldők között értékes ajándékot sorsolunk ki.** Az sms díja 99 Ft Info: 06-1-220-6052

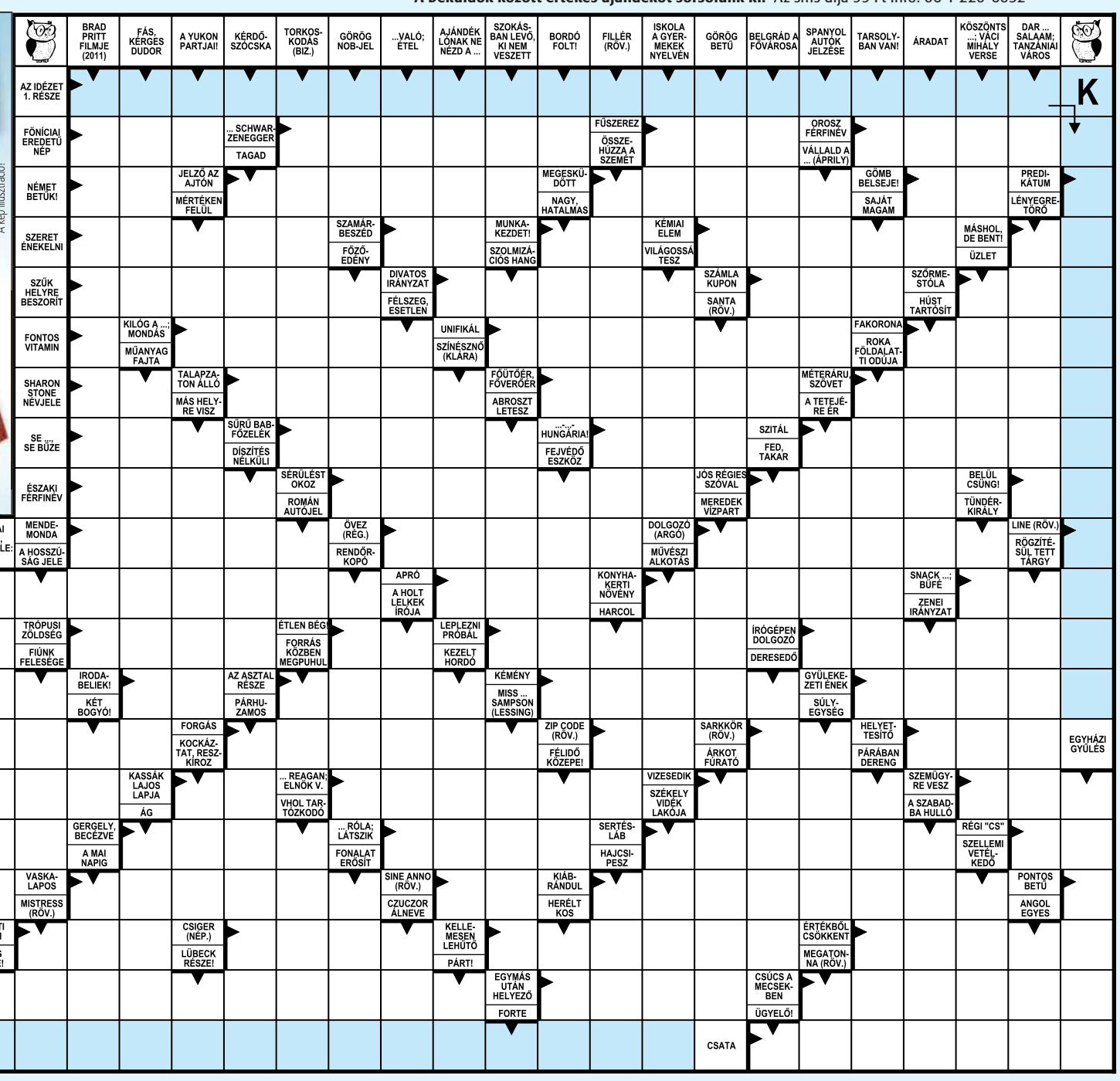

Múlt heti számunk megfejtése: A legjobb mód, hogy ne törjék össze a szíved, ha úgy teszel, mintha nem lenne. **Charlie Sheen, eredeti nevén Carlos Irwin Estévez, amerikai színész**
Nyertes: Sánta György 2060 Bicske, Veres Alexandra 2400 Dunaújváros

Izgalmas variációk zöldbabra

SZEZONÁLIS Csirkés és gombócos változatban a gyerekek is könnyebben megeszik a zöldséget

***Szombathely** (tk)* – Az egyszerű, sárga színű zöldbabot abban a tökéletes pillanatban szüreteljük, amikor már nem zöld, de a magok még nem fejlődtek ki benne. Fagyasztással télre is tökéletesen tartósíthatjuk.

P. Hajmási Erika, a Savaria Múzeum nyugalmazott régésze számára szórakoztató időtöltés a főzés. Mindennap friss ételt készít, és ha itthon van az egész család, férje, két nagy fia, menye és három unokája dicséri a mami főztjét. Most arra vállalkozott, hogy a zöldbab felhasználására ad jobbnál jobb ötleteket. Főzeléket készített úgy, ahogy az anyukájától tanulta, aztán ahogy az anyósa főzte, végül „malacot”, aminek ötlete a keresztanyjától származik.

Hozzávalók a csirkés babfőzelékhez: 25 deka zöldbab, egy nagy fej vöröshagyma, három színes paprika, 2 és fél deci tejföl, két evőkanál liszt, 70 dkg csirke felsőcomb vagy farhát, két evőkanál sós paprikalekvár, egy lestyánlevél, 2-3 evőkanál étolaj.

A zöld fűszerek csak hátteret adnak az ízekhez

Az apróra vágott hagymát az olajon megdinszteljük, benne a combokat először a bőrös, majd a másik oldalon fehérre pirítjuk. Rászórjuk egymás után a zöldbabot, az összevágott paprikát, a darált paprikát, mindegyikkel összeforgatjuk. Annyi vízzel felöntjük, hogy ellepje, és a lestyánt is rádobva fedő alatt bő egy óráig főzzük. Félidőnél a lestyánt kivesszük. Amikor elfőtte a levét, bestauboljuk, majd hozzáadjuk a tejfölt. Tartalmasabb egytálétel, ha miután újra felforrt, egy tojásból és lisztből készült nokedlit szaggatunk bele.

Hozzávalók a gombócos zöldbabfőzelékhez: 25 deka zöldbab, egy csokor kapor, egy szál tárkony, 2-3 evőkanál étolaj, egy nagy fej vöröshagyma, két evőkanál liszt, két és fél deci tejszín, fél kiló darált sertéslapocka, késhegynyi bors, 2-3 salotta hagyma.

Az apróra vágott vöröshagymát az olajon megdinszteljük, rádobjuk a zöldbabot és a tárkonyt, vízzel felöntjük és főzzük. A darált húst az apróra vágott és olajon megdinsztelt salotta hagymával, egy nagy csipet sóval és a borssal összegyúrjuk, és gombócokat formázunk. Berakjuk őket a forrásban levő zölbab közé, majd amikor megfőttek, kiszedjük, és kevés zsiradékon átsütjük. A főzeléket stauboljuk, hozzáadjuk a tejszínt, majd tálalás előtt beleszórjuk az apróra vágott kaprot.

Hozzávalók a „malackához”: negyven darab zöldbab, végeitől megtisztítva, egészben megfőzve, 20 deka bacon, 4 deka vaj.

A zöldbabokat nyolcasával összefogjuk, baconbe tekerjük, fogpiszkálóval megtűzzük. Kevés olajon serpenyőben sütjük. Amikor már majdnem megsültek a malackák, a zöldbabos, kiálló végekre egy-egy kis vajdarabkát teszünk. A vaj karamellizálódik, és különlegesen jó ízt ad a zöldbabnak. Tálalhatjuk egy fej dinsztelt vöröshagymából, egy bögre rizsből, két bögre vízből és 16 deka zöldbabból párolt zöldbabos rizzsel.

A dinsztelt hagymán együtt pirítjuk, majd pároljuk a zöldbabot a csirkecombokkal

A malackák, azaz a baconbe tekert, hosszú zöldbabok gyorsan megpirulnak

FOTÓ: TERSZTYÁNSZKY KRISZTINA

P. Hajmási Erika a csirkés zöldbabot kínálja – így az unokák is elfogadják a zöldséget

további képek, információk
feol.hu
FMH Online

Az igazi tárkonyos pecsenye

***Szombathely** (VN)* – A tárkony a francia és erdélyi konyha megkerülhetetlen fűszere, de szerencsére mi is egyre többet használjuk. Kellemes, ánizsos illata új értelmet ad a mártásos-húsos fogásoknak is.

A francia konyha kedvenc fűszere a tárkony. A levelei édeskés, kesernyés, borsos, kissé ánizsos ízűek. A petrezselyemhez hasonlóan levesek, szárnyas-, hal- és vadas ételek, birka- és bárányesült, zöldbab, borsó és burgonyafőzelék ízesítésére kiváló. Friss és zöld állapotban, illetve szárítva használják. Régebben csaknem minden házban kedvelt és gondosan őrzött fűszer volt. Erdélyből került hozzánk. Ma ismét kezd divatba jönni, és mind jobban keresik.

Hozzávalók: 8 szelet csont nélküli karaj, pici só, paprika, bors. 30 dkg darált hús, 2 fej vöröshagyma, 1 kávéskanál őrölt kömény, csipetnyi tárkony, 1 kávéskanál majoranna, 2 evőkanál tárkonyos mustár. 1 evőkanál olaj, csipetnyi só, 1 kanál pirospaprika, 2 dl tejföl, 2 evőkanál liszt.

A karajt vékonyra kiverjük, sózzuk. A darált húst egy evőkanál pirospaprikával és csipetnyi borssal, egy kávéskanál sóval jól összedolgozzuk. A hússzeletekre kis halmokat rakunk, majd feltekerjük. Egy edényt olajjal kikenünk, a húsroládokat beletesszük, egy dl vizet öntünk alá, lefedve megpároljuk.

Ha a levét elfőtte, levesszük róla a fedőt, és pirosra sütjük. A vöröshagymát az olajon megdinszteljük, hozzáadjuk a paprikát, a köményt, a majorannát, a tárkonyt, a mustárt, a sót, majd a sült hús levét, s 3-4 liter vízzel felöntjük. A tejfölös habarással összeforraljuk. Galuskával tálaljuk.

A hagyományos lubipecsenye tejfölös mártása a kellemes illatú tárkonnyal igazán különlegesen aromás

FOTÓ: VN-ARCHÍV

Rakott mézes szelet

Nem tartozik a legegyszerűbben elkészíthető sütemények közé

FOTÓ: VN-ARCHÍV

Hozzávalók a tésztához: egy tojás, 3 dkg zsír, 3 evőkanál tej, 2 evőkanál olvasztott méz, 15 dkg porcukor, 1 kávéskanál szódabikarbóna. fél csomag őrölt fahéj.

Az anyagokat összefőzzük, majd 40 dkg lisztet hozzákeverünk, s három lapot sütünk.

A következő tészta a vizes piskóta: öt tojásfehérjét felverünk, apránként hozzáadunk öt evőkanál vizet, majd 30 dkg cukrot kis részletekben. Ezután hozzákeverjük az öt tojássárgáját, végül 20 dkg lisztet. Sütőpapírral bélelt tepsiben sütjük, ha kihűlt, lapjában kettévágjuk.

A krémhez 25 dkg vajat ugyanennyi porcukorral kikeverünk, egy csomag vaníliapudingot négy dl tejjel összefőzünk, ha az utóbbi kihűlt, a kétféle masszát összevegyítjük.

A süteményt a következőképpen rakjuk össze: alul lesz az egyik barna lap, rá a krém fele, majd az egyik piskótalap, erre baracklekvár, majd a második barna lap, a krém másik fele, aztán a második piskótalap, erre újra lekvár, végül a harmadik barna lap.

A süteményt kissé lenyomatjuk, végül csokoládémázat teszünk a tetejére.

SPORT

XXXI. NYÁRI OLIMPIAI JÁTÉKOK – BRAZÍLIA, RIO DE JANEIRO

A FEJÉR MEGYEI HÍRLAP TUDÓSÍTÁSAI A MEGYEI, HAZAI ÉS NEMZETKÖZI SPORTESEMÉNYEKRŐL • 2016. AUGUSZTUS 13.

RÖVIDEN

Munkaszüneti nap a siker után

Rio de Janeiro *(mti)* – *Frank Bainimarama*, Fidzsi-szigetek miniszterelnöke munkaszüneti napot hirdetett annak tiszteletére, hogy az ország válogatottja csütörtökön diadalmaskodott a riói olimpia férfi rögbitornáján, és ezzel az ország történetének első ötkarikás érmét nyerte. A döntőben az óceániai ország együttese 43-7-es győzelmet aratott Nagy-Britannia felett. A kormányfő a helyszínen szurkolt a válogatottnak a viadal mindhárom napján, amelyek szintén munkaszüneti napok voltak az országban. – Ez egy csodálatos pillanat nemzetünk történelmében. Minden Fidzsi-szigeteki rendkívül boldog otthon és szerte a világon – mondta Bainimarama kormányfő.

Nem fogott kezet az egyiptomi

Rio de Janeiro *(mti)* – Az egyiptomi *Iszlam el-Sehabi* nagy botrányt kavart azzal, hogy nem fogott kezet *Or Sassonnal,* miután izraeli ellenfele legyőzte őt a +100 kilogrammos súlycsoport első körében a riói olimpia cselgáncstornáján. A 32 éves egyiptomit előzetesen a közösségi oldalakon arra buzdították szurkolói, hogy ne álljon ki az izraeli dzsúdós ellen, mivel az az iszlám vallás megszégyenítése lenne. El-Sehabi ugyan kiállt, ám veresége után nem fogadta el legyőzője kézfogását, hanem fejét rázva elfordult tőle. A közönség füttykoncerttel fejezte ki nemtetszését az esetet követően.

Cseh László százon javíthat

OLIMPIA Hosszú Katinka országos csúcsokkal halad a negyedik győzelme felé

SZUPKAI GÁBOR

Szóljon hozzá itt!

Rio de Janeiro – Cseh László és Hosszú Katinka is könnyedén jutott döntőbe, a dunaújvárosi Takács Krisztián sajnos nem jutott tovább 50 méteres gyorsúszásban.

Hosszú Katinka már az előfutamban is egy országos csúccsal kezdte a napot, de az elődöntőben sem adta alább, és rögtön az első forduló után komoly előnyre szert téve, a nemzeti rekordot tovább javítva, 2:06.03 perces idővel nyert.. Hosszú esetében persze ez már nem túl nagy meglepetés, hiszen minden úszása

Éremesélyek az úszóversenyek hajrájában

alkalmával rekordokat döntött. Korábban 400 méter vegyesen világcsúccsal, 100 méter háton minden idők második legjobb idejével, 200 méter vegyesen pedig olimpiai rekorddal zárta a versenyt.

– Ez nem jelent semmit, nem nagyon lehet tudni, hogy ki mit tud. Azért ez nagyon kemény lesz, holnap kiderül. Utolsó döntő, élvezni kell, és ennyi. Nem gondoltam volna, hogy ilyen jó lesz, még világbajnokságon sem úsztam ennyire erős időt, jókor jött ki – nyilatkozta a 27 éves, háromszoros olimpiai bajnok úszó.

Cseh László az előfutamban a második legjobb időt érte el, úgy tűnt nyoma sincs a fő számában, a 200 méter pillangón világbajnoki címvédőként elért, csalódást jelentő hetedik hely okozta elkeseredettségnek. Az elődöntőben főként a második 50 méteren úszott parádésan Cseh, majd a hajrában jött a már szokásos levegővétel nélküli tempózás, s ugyan öt századddal gyengébb idővel, mint az előfutamban, de megnyerte a futamot.

– Jobb időt szerettem volna, de a kezdés úgy látszik, nem akar összejönni. Az, hogy *Michael Phelps*-et megvertem egy századddal, kis győzelem a lelkemnek, de nem jelent semmit. Holnap a döntőben szeretném a legjobbamat megúszni, akkor teljesen mindegy, hányadik helyen végzek, mert ha nyolcadik, akkor is elégedett leszek. Már nincsenek olyan vágyálmaim, amelyeket nem biztos, hogy lehet teljesíteni – mondta Cseh László.

A dunaújvárosi úszó, *Takács Krisztián* 50 méteres gyorsúszásban ugrott a medencébe a riói nyári játékokon, végül saját futamában a hatodik helyen, 22.12 másodperces idővel csapott be a célba, ezzel csupán két századmásodperccel maradt el a még előd öntőt érő 16. helytől.

– Sajnos ilyen az 50 méter, itt századok döntenek Kicsit féltem is ettől, mert általában jobban megy az úszás akkor, ha bejutok a tizenhat közé – tette hozzá csalódottan a sprinter.

FOTÓ: MTI – CZEGLÉDI ZSOLT

Cseh László a férfi 100 méteres pillangóúszás döntőjében vigasztalódhat a nyári játékokon

további képek, információk
feol.hu
FMH Online

Jól kezdtek atlétáink

Rio de Janeiro *(szg)* – Újabb magyar sportolók kezdték meg, illetve folytatták a küzdelmeket a riói ötkarikás játékokon.

A riói olimpia pénteki versenynapján *Sidi Péter* a 10., míg *Szabián Norbert* a 42. lett a kisöbű szabadpuska fekvő számában. A világ- és többszörös Európa-bajnok Sidi 623,3, míg az Európa-bajnoki ötödik Szabián 617,3 körrel zárta a 60 lövéses alapversenyt.

A +100 kilogrammos *Bor Barna* a nyolcaddöntőben kikapott, ezzel befejezte szereplését a cselgáncstornán.

Az egypárevezősben versenyző *Pétervári-Molnár Bendegúz* megnyerte pénteki futamát az alsó ágon, így szombaton a 13-18. helyért rendezendő C döntőben fejezi be szereplését.

Az ökölvívó *Harcsa Zoltán* kiütéssel kikapott a világbajnok kubai *Arlen Lopeztől*, így kiesett a 75 kilogrammos súlycsoport nyolcaddöntőjében.

Úszónk *Molnár Flóra* nem jutott tovább a női 50 méter gyors előfutamaiból, és a *Gyurta Gergely, Rasovszky Kristóf* kettős sem kvalifikálta magát az 1500 méteres gyorsúszás fináléjába, de a 4x100 méteres férfi vegyesváltó sem járt sikerrel.

Megkezdődtek az atlétikai küzdelmek is az olimpián, ahol *Márton Anita* bejutott a súlylökés döntőjébe, miután elsőre túldobta a 18,50 méteres selejtezőszintet. Szintén fináléba jutott a diszkoszvető *Kővágó Zoltán* 63,34-es eredménnyel. *Zsivoczky-Farkas Györgyi* és *Krizsán Xénia* is jól kezdett hétpróbában, két szám után Zsivoczky-Farkas a 10. helyen áll, Krizsán a 18.

FOTÓ: MTI – KOVÁCS TAMÁS

Berecz Zsombor a riói nyári olimpia férfi vitorlásversenyén

Nekik szurkolhatunk

Rio de Janeiro *(mti)* – A mai napon az alábbi magyar érdekeltségű versenyszámokat rendezik a riói nyári játékokon.

TOLLASLABDA

13.00–04.00: női egyéni, csoportmérkőzések (Sárosi Laura)

ATLÉTIKA

14.30–17.50: hétpróba (Krizsán Xénia, Zsivoczky-Farkas Györgyi)

15.50: férfi diszkoszvetés, döntő

VITORLÁZÁS

18.00–22.30: finn (Berecz Zsombor), Laser (Vadnai Benjamin), Laser Radial (Érdi Mária) – futamok

VÍZILABDA

18.00: női csoportmérkőzés, Magyarország–Egyesült Államok

ATLÉTIKA

01.00–04.15: hétpróba (Krizsán Xénia, Zsivoczky-Farkas Györgyi)

ÚSZÁS

03.11: férfi 1500 m gyors, döntő

04.04: férfi 4x100 m vegyes váltó, döntő

Tíz gólos különbség Japán ellen

Az első két negyedben a vízilabda magasiskoláját láthattuk a magyar csapattól

Rio de Janeiro *(szg)* – A továbbjutás szempontjából kötelező volt a győzelem Japán ellen az olimpiai vízilabdatorna negyedik fordulójában.

20 fok és eső várta a csapatokat a medencében, ahol az eddig pont nélkül álló japánok ellen, első győzelmünk megszerzésének reményében szálltunk vízbe.

Ennek ellenére kezdésként két Japán kapufát kellett feljegyeznünk, ám ami igazán számít, az első gólt mi szereztük *Kis Gábor* révén. *Okava Kejgo* ugyan egyenlített, de csak felébresztette az alvó oroszlánt, *Varga Dénes* büntetőből, majd *Manhercz Krisztián* három akciógóljával vettünk revansot a japánok találatáért még az első negyedben.

A második játékrészben Kis Gábor úgy döntött, hogy ő is versenybe száll a legeredményesebb gólszerző címért, gyors egymásutánban kétszer köszönt be *Tanamura Kacujuki* hálójába. Varga Dénes és *Szívós Márton* is feliratkozott góljával a jegyzőkönyvbe, *Takei Kodzsi* volt, aki a japánok részéről befurakodott kettőjük közé a gólok sorában, majd *Kadono Juki* is túljárt *Nagy Viktor* eszén. Ezt viszont a Kis Gábor és Manhercz Krisztián közötti gólpárbaj követte, 11-3-ra vezettünk a nagyszünetben.

Szerencsére az eredménynek köszönhetően nem kellett attól tartanunk, hogy innen nagyobb baj érhet minket. Sajnos a fiúk is érezték ezt, és erőteljesen visszavettek a magyaros virtusból, így Nagy Viktornak is volt alkalma bemutatni néhány bravúrt, túloldali kollégájához hasonlóan. Ezt a nyolc percet némi meglepetésre csak 2-2-es döntetlenre hoztuk, de persze már az első két negyedben elintézték a fiúk, hogy ezúttal ne kelljen körmöt rágnunk a meccs hajrájában.

Nem is kellett, a lefújáskor tíz gól volt a különbség a két együttes között, 17-7 lett a végeredmény. A házi gólpárbajt végül Kis Gábor nyerte 5 találattal a 4 gólos Manhercz Krisztián előtt. Vasárnap a házigazda Brazília következik.

FOTÓ: MTI – ILLYÉS TIBOR

A négy gólig jutó Manhercz Krisztián (balra) és a japán Hazui Sota közül előbbi lehet elégedett

Rajtol a megyei bajnokság

Dunaújváros *(ga)* – **A hétvégén rajtol a 2016/2017. évi Fejér megyei labdarúgó-bajnokság mindhárom osztálya.**

A Viszló Trans első osztályban szombaton egymás ellen játszik a körzetünkhöz tartozó két együttes. Az újonc Baracs gárdája szomszédvári rangadón fogadja a Mezőfalvát. A házigazdák az elmúlt bajnoki esztendőben a másodosztály Agárdi Termál csoportjában a második helyen végeztek, de a Puskás Akadémia III visszalépés miatt lehetőséget kaptak az első osztályban való indulásra. A mezőfalviak bravúros tavaszi menetelésüknek köszönhetően a nyolcadik helyen zárták az elmúlt bajnokságot. A nyáron azonban a bajnoki címvédő Iváncsához távozott *Masinka László* vezetőedző, aki helyett *Horváth Csaba* irányítja a szakmai munkát. A játékos keret is gyengült, hiszen a rivális Sárszentmiklóshoz igazolt *Boros Benjamin,* aki az együttes meghatározó játékosa volt. Az erőviszonyokat figyelembe véve tehát háromesélyes összecsapásra számíthatunk az idénynyitón.

A másodosztály Agárdi Termál csoportjában szombaton rendezik a Besnyő – Adony mérkőzést, aminek pikantériája, hogy egy héttel ezelőtt ugyanebben a párosításban a Fejér Megyei Kupa keretében találkozott egymással a két csapat. Akkor a vendég adonyiak 2-1-es félidőt követően, 4-1-re nyertek. Vasárnap a rácalmásiak Kálozon, míg a nagykarácsonyiak Enyingen lépnek majd pályára.

A harmadosztály Horfer Serleg csoportjában szombaton csupán a Cece – Kisapostag találkozót rendezik. A bajnoki rajt előtt egyik gárda sincs csúcsformában, hiszen a Kisapostag az első, míg a Cece a második fordulóban búcsúzott a Fejér Megyei Kupa további küzdelmeitől. Másnap az újonnan alakult Nagykarácsony második csapata, a Lajoskomárom kettővel méri össze a tudását. A további párosítás: Előszállás – Alap, Kulcs – Vajta és Mezőfalva II – Nagyvenyim. Kérdés, hogy a venyimiek mennyire tudják feltölteni játékos keretüket, hiszen a Fejér Megyei Kupa első fordulójában nem tudtak kiállni az Adony ellen.

A kezdési időpont 17 óra.

Ma döntőt játszunk

KUPÁÉRT A tegnap esti, Békéscsaba elleni meccs döntőnek bizonyult

Dunaújváros – **A tegnap kezdődött V. Kohász Kupa a házigazdákkal együtt hat női kézilabda együttes tornáját jelenti. A Békéscsaba és a Debrecen mellett három külföldi csapat, a német TuS Metzingen, a dán Viborg és a horvát Podravka, azaz jó nevű európai együttesek fogadták el a Dunaújvárosi Kohász meghívását a pénteki és a szombati tornára.**

Minden csapatnál közös, hogy hazájuk bajnokságának őszi fordulójára készülnek, és ilyen stádiumban minden torna, téttel bíró mérkőzéssorozat csak segíti a csapatok összekovácsolását, építést.

Tegnap a Debrecen-TuS Metzingen (22-24), a Dunaújvárosi Kohász- Viborg HK 22-17, a TuS Metzingen-Podravka RK 29-27, Viborg-Békéscsaba 29-17, Podravka RK-Debrecen és este a Békéscsaba ENKSE-Dunaújvárosi Kohász párosításban zajlottak az események.

Kemény, gyors játékot láthattunk. A németek stílusát már az EHF Kupa döntőjében megismertük. Konkoly Csaba edzőnél nincs labda pattintgatás, hanem szédületes sebesség, hatalmas ütközések. Az igazsághoz tartozik az is, hogy a debreceni együttes felvette a kesztyűt, igyekezett agresszíven védekezni, nem adta meg könnyen magát. A látottak alapján elmondható, hogy a debreceni együttessel számolni kell a következő bajnokságban.

A második mérkőzésen a Dunaújvárosi Kohász ütközött meg a Viborg dán csapattal. A dunaújvárosi együttes 22-17-re győzte le a dán gárdát. A D. Kohász a következő összeállításban állt fel: Csapó _ Azari 1, Karnik 2, Cifra 2, Kudor 2, Micijevic 4, Vincze 3. A cserejátékosok: Takács D. 1, Szalai, Klujber 1, Hornyák 3, Molnár 1, Termány 2. A Viborg: Brun _ Böhme, L. U. Jensen 1, Bodholt Nielse 3, Grabouyon 2, Haugstedt Ann, Grethe Nörgaard 6. Csere: Mie Sörensen (kapus), Lundreen, Hangsted M., Stargaard S. Paulsen 4, Strömberg, K Nergaard 1.

Több Csapó Kyra által bemutatott bravúr vezette be a mérkőzést, de nem tudott a Kohász elszakadni a gyorsan keményen kézilabdázó dánoktól. A félidő végén csak 10-9 volt az eredmény a hazaiak javára.

A második félidőben megváltozott a Kohász felállása, több cserejátékost is beküldött Zdravko Zovko vezetőedző. Csapó – Klujber, Micijevic, Molnár, Karnik, Takács D., Kudor. Egyre nagyobb lett a gólkülönbség a Kohász javára. Már hét góllal is vezetett a hazai együttes (18-11). Ezt a komoly vezetést csak két góllal tudta a Viborg csökkenteni, így a végeredmény 22-17 lett a Dunaújvárosi Kohász javára.

A tegnapi programhoz tartozott még a Metzingen-Podravka összecsapás, amely komoly izgalmak között végül a németek győzelmével, 29-27-re végződött. A Viborg ezután a Békéscsaba együttesével mérkőzött meg. Skaliczki László új csapata a Békéscsaba ENKSE nyolcnapos mátraházi edzőtáborozás után érkezett a Kohász Kupára. Küzdött derekasan, de a játék még hiányzott a produkcióból. Az első félidőben csak hét gólt tudott dobni a Csaba (14-7). A helyzet a második félidőben sem változott. Látszott a dánok mozdulatain, hogy élvezik a játékot, s minden gólt, szép megoldást megünnepeltek a parkettán. Végül 29-17-re nyert a Viborg a Békéscsaba ellen. A pénteki versenynapot a Podravka-Debrecen és a Békéscsaba—D. Kohász mérkőzés zárta. A Debrecen 24-19-re nyert. A záró mérkőzésen ha nyer a Kohász a Békéscsaba ellen, vagy döntetlent játszik, akkor a döntőben küzdhet a kupáért. Ez volt a tét. Az esti meccsre legalább négyszáz néző volt kíváncsi. A Kohász csapata: Csapó – Azari 1, Karnik , Cifra 1, Kudor 9, Micijevic 2, Vincze 1. Cserék: Pálinkás (kapus), Takács D., Grosch, Hornyák 1, Molnár 3, Termány. A Kohász nagyon szoros mérkőzést játszott a csabai gárdával. Sok ziccert kihagytak a hazaiak, és „életlenül" kézilabdáztak. Végül Kudor Kitti jóváltából 18-17-re legyőzte a Kohász a Csabát. Ez azt jelenti, hogy ma a hazai gárda 14 órakor döntőt játszik a kupáért a Metzingen együttesével.

Fotó: Ady Géza

Camila Micijevic nemcsak kapura volt veszélyes, hanem a védekezésből is kivette a részét

Ma a német csapat, a Metzingen lesz ismét az ellenfél

további képek, információk

feol.hu FMH Online

RÖVIDEN

Lecsófesztivál a hokisokkal

Dunaújváros *(acs)* – A Dunaújvárosi Acélbikák MOL Ligás jégkorongozóinak komoly feladatuk lesz ma. Amolyan csapatépítő-tréningként részt vesznek a Kulcsi Lecsófesztiválon, amely 13 órakor kezdődik. A hokisok negyven adag lecsót kívánnak készíteni. A csapat szeretettel várja a szurkolókat a „standjukhoz"..

NB II-es meccs vasárnap

Dunaújváros *(gp)* – Augusztus 14-én, vasárnap 17.30 órától az NB II-es labdarúgó bajnokságban szereplő Vác csapata a dunaújvárosi stadionban a Szeged együttesét fogadja.

Itt fogadják a Videotont

Dunaújváros *(gp)* – Az MTK NB I-es labdarúgó együttese stadionja építése miatt hazai bajnoki mérkőzéseit Dunaújvárosban játssza. Legközelebb a jövő héten, augusztus 16-án, kedden 18 órától a Videoton csapatával találkozik majd az MTK a dunaújvárosi stadionban.

Elfogatóparancs a legenda ellen

Isztambul *(mti)* – Elfogatóparancsot adtak ki *Hakan Sükür* ellen. A 112-szeres török válogatott, világbajnoki bronzérmes labdarúgó a vád szerint részt vett a július 15-i puccskísérletben, amelyet az államelnök, *Recep Tayyip Erdogan* és rendszere ellen szerveztek. Az egykori klasszis játékos, aki többek között játszott a Galatasarayban és az Internazionalében is, Erdogan Igazság és Fejlődés nevű párjában kezdett politizálni 2011-ben, ám később ellentétbe került a vezetéssel, és távozott. Sükür tavaly óta az Egyesült Államokban él.

Mórahalomra utazik a DPASE

A folyamatos fejlődésben reménykednek, de még nincsen kész az együttes

Dunaújváros *(ga)* – **A labdarúgó NB III Közép-csoportjában a 2. fordulót rendezik az előttünk álló hétvégén. A Dunaújváros PASE együttese szombaton 17.30 órai kezdettel a Mórahalom VSE otthonában lép pályára.**

A házigazdák a dunaújvárosiakhoz hasonlóan, vereséggel nyitották az őszi szezont. A Szigetszentmiklós vendégeként gólnélküli első félidőt követően kaptak ki 2-0-ra. A Mórahalom gárdája a tavalyi bajnoki esztendőben még a megyei első osztályban szerepelt. Csongrád megye bajnokaként azonban sikerrel vette a Gyöngyös elleni osztályozós párharcot. Az újvárosiak csapatkapitánya, *Csehi Tamás* bizakodva várja a mai összecsapást.

– Hét hete dolgozunk, azóta folyamatos fejlődést látok a csapaton, de még nincs teljesen kész, mivel nagyon sok új játékos érkezett. Kell még idő, amíg összeszokik az együttes. Két, három rutinos játékos elférne még, mert ez egy nagyon fiatal dunaújvárosi csapat. Bravúrokra lenne szükség, hogy a tabella elején tudjunk végezni. Ez maximális odafigyelést igényel, de nem lehetetlen. Nagy potenciál van a fiatalokban, azonban még idő kell nekik, ezért vagyunk mi itt idősebb játékosok, hogy segítsük az ő fejlődésüket.

A 2. forduló további párosítása: Pécsi MFC – Hódmezővásárhelyi FC, Szekszárdi UFC – Komlói Bányász, Gyulai Termál FC – Szentlőrinc SE, Dabas-Gyón FC – Pénzügyőr SE, Békéscsaba Előre II – Méhkeréki SE, FC Dabas – Dunaharaszti MTK, Budafoki MTE – Ferencvárosi TC II, Paksi FC II – Szigetszentmiklós.

Fotó: A. G.

Csehi Tamás optimistán várja az idegenbeli találkozót

Fővárosi rangadó az élvonalban

Budapest *(MTI)* – **Az első és a második helyezett találkozik egymással a Ferencváros–Vasas rangadón a labdarúgó OTP Bank Liga szombati, ötödik fordulójában.**

A két patinás fővárosi csapat az előző körig veretlen volt, ugyanakkor múlt hétvégén a zöld-fehérek gól nélküli döntetlent játszottak Pakson, míg a piros-kékek 1:0-ra kikaptak a vendég Újpesttől.

Hazai pályán mindenképpen a címvédő Ferencváros számít esélyesebbnek.

A három nyeretlen gárdára nem vár könnyű feladat: a Paks a harmadik Budapest Honvédhoz látogat, az újonc Gyirmót a legutóbbi két mérkőzését megnyerő Újpest vendége lesz, míg a sereghajtó MTK Budapest a negyedik Debreceni VSC otthonában lép pályára. A hajdúságiaknál ezen a találkozón debütál a hétfőn kinevezett portugál vezetőedző, *Leonel Pontes.*

A párosítások, OTP Bank Liga, 5. forduló: Újpest FC–Gyirmót FC, Illovszky Stadion 18.00, v.: Erdős.

Videoton–Mezőkövesd, Felcsút 18.00, v.: Szabó.

Budapest Honvéd–Paksi FC 18.00, v.: Solymosi.

Swietelsky Haladás–Diósgyőri VTK, Sopron 18.00, v.: Berke.

Debreceni VSC–MTK Budapest 18.00, v.: Karakó.

Ferencváros–Vasas 20.30, v.: Iványi.

Nem egy lehetetlen küldetés

ÚJONC A Gyirmót után a másik frissen feljutott csapat ellen játszik a Videoton

SZUPKAI GÁBOR

Szóljon hozzá itt!

Székesfehérvár – A labdarúgó OTP Bank Liga NBI hétvégi fordulójában a Pintér Attila irányította Mezőkövesd lesz a Videoton FC ellenfele.

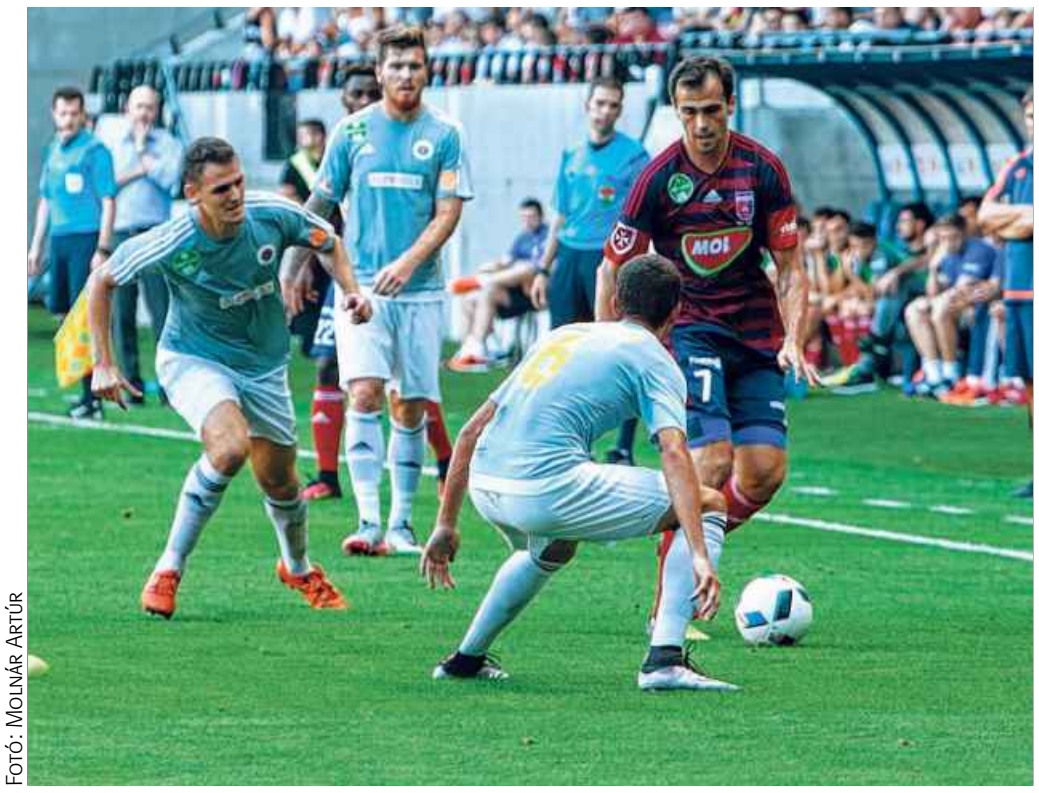

FOTÓ: MOLNÁR ARTÚR

Danko Lazovics (a kép jobb szélén), a Vidi támadója a Gyirmót ellen megtalálta a góllövő cipőjét

Az előző fordulóban végre megszerezte első győzelmét az újonc Gyirmót FC otthonában a Videoton, most a másik újonc, a Mezőkövesd ellen lépnek a Pancho Aréna gyepére a piros-kékek a következő siker megszerzésének reményében. Könnyű dolga semmiképpen nem lesz a fehérváriaknak a *Pintér Attila* irányította vendégek ellen, nagyon masszív csapatot rakott össze a volt szövetségi kapitány. Idén egyelőre a Vidi előtt állnak a tabellán, igaz csak egy ponttal, ami szombat estére remélhetőleg két pontos hátránnyá alakul. A mezőkövesdiek két döntetlennel indították a bajnokságot a Gyirmót és a Haladás ellenében, majd Dunaújvárosban fektették kétvállra az MTK-t. A legutóbbi játéknapon ugyan hazai pályán vereséget szenvedtek a Debrecentől, de valószínűleg nem szeretnék megduplázni nulla pontos mérkőzéseik számát.

A Videoton – ha létezik ilyen – szépen búcsúzott az Európa Liga küzdelmeitől a dán FC Midtjylland ellen, így most már kizárólag a hazai szintéren kell nagyot bizonyítania *Henning Berg* játékosainak. A Gyirmót ellen ez a nemzetközi kupameccset követően, fáradtan is sikerült, most végre hazai környezetben, csak erre az összecsapásra koncentrálva, végre a Pancho Arénában is bizonyíthatnak drukkereiknek a piroskékek.

– Úgy érzem, az utolsó két tétmérkőzésünk jól sikerült, a rendes játékidőben mindkét találkozónkat – kapott gól nélkül – megnyertük, így jó hangulatban és megfelelő önbizalommal várjuk a szombati, Mezőkövesd elleni bajnokinkat. Természetesen van bennünk hiányérzet, hogy végül nagy csatában, de elvéztünk az Európa Ligában, azonban azt a fejezetet már lezártuk, és most már csak előre tekintünk. A hibáinkból igyekszünk tanulni, míg a jó dolgokra elkezdhetünk építkezni. Nem az a fontos, hogy ki az éppen aktuális ellenfelünk, hanem az, hogy magunkhoz ragadjuk a kezdeményezést, és dominálni tudjunk a meccseken. Most egy hét alatt három bajnokit fogunk játszani, és természetesen ezeken 9 pontot szeretnénk gyűjteni. És ez nem csak vágyálom, a csapatban mindenki hisz benne, hogy képesek lehetünk megnyerni ezt a három találkozót. De egyelőre a legfontosabb az előttünk álló feladat. Ismét egy újonc csapattal mérkőzünk meg. Ugyanolyan felfogásban kell pályára lépnünk, mint tettük azt Dániában az Európa Ligában, és végig ugyanolyan komolyan kell vennünk a találkozót, ez lehet a sikerünk egyik záloga – nyilatkozta *Loic Nego.*

Folytatná a pontgyűjtést a Videoton FC

Szombaton harmadik alkalommal áll majd szemben egymással a két együttes az első osztályban. A két csapat 2013. november 8-án játszotta egymás ellen az első bajnokiját az NB I-ben, amit a csereként beálló *Kleinheisler László* döntött el a 85. percben. Az 1-0-s vereséget a tavaszi idényben hajszál híján megbosszulta a Mezőkövesd, akik a második félidő elején *Melczer* góljával megszerezték a vezetést, és egészen a 90. percig úgy tűnt, megszerzik a győzelmet, ekkor azonban *Haraszti Zsolt* vette be *Horváth Tamás* kapuját, egy ponthoz segítve a székesfehérváriakat.

A szombati napon a felcsúti Pancho Arénában 18 órakor kezdődő mérkőzést *Szabó Zsolt* vezeti, segítői *Tóth II Vencel* és *Farkas Balázs* lesznek, míg a tartalék játékvezetői teendőket ezúttal *Georgiou Theodoros* látja el.

további képek, információk
feol.hu
FMH Online

RÖVIDEN

Együttműködés a Viborg-gal

Dunaújváros *(ja)* – A tegnap kezdődött V. Kohász Kupán a házigazdákkal együtt hat női kézilabda együttes szerepel. A hazai bajnokságból a Békéscsaba és a Debrecen mellett három külföldi csapat, a német TuS Metzingen, a dán Viborg és a horvát Podravka, azaz jó nevű európai együttesek fogadták el a Dunaújvárosi Kohász meghívását a pénteki és a szombati tornára. A Dunaújvárosi Kohász első találkozója után egy mindkét klub számára sok lehetőséget rejtegető közös nyilatkozatot tett a dán Viborg együttesének elnöke, *Henrik Dohl* és a Kohász ügyvezető elnöke, *Szemenyei István*, valamint *Radulovcs Bojana* szakmai igazgató. Ezt a megállapodást rövidesen írásos dokumentum is tartalmazni fogja. A Viborg elnöke szólt arról, hogy a magyar játékosok nagyon képzettek, a magyar bajnokság igen erős, tehát a Viborg számára ez a kapcsolat mindenképpen gyümölcsöző lesz. A dán és a magyar klub kölcsönösen küld majd fiatal játékosokat a másik csapathoz, ami a fiatalok pályafutása szempontjából is fontos, izgalmas esemény lesz.

FOTÓ: KOPPÁN VIKTOR

Idén már rekordot jelentő 238 kerékpárversenyző tekert Kincsesbányán, a Gúttamási körön

Rekordszámú kerékpáros

Tökéletes versenyt rendeztek Kincsesbányán a kerekeseknek

Kincsesbánya *(szg)* – Hétvégén rendezték meg a Bringa Fieszta országúti kerékpárversenyt, ami egyúttal a szenior magyar bajnokság.

Vasárnap ötödik alkalommal rendezték Magyarország egyetlen többkörös országúti körpályás versenyét, amin az úgynevezett Gúttamási kört kell többször megtenniük a bringásoknak. Egy ilyen kör a Kincsesbánya–Gúttamási–Fehérvárcsurgó–Kincsesbánya útvonalon 17,4 kilométer hosszú, és 166 méter a szintemelkedése. Már az előnevezések alapján rekordszámú résztvevőre számítottak a szervezők, és végül nem is kellett csalódniuk, egy minden tekintetben kiemelkedő színvonalú versenyt sikerült megrendezni Kincsesbányán.

– Összesen 238-an indultak a hétvégén, ami valóban rekord. A futamok során voltak kisebb balesetek, összeakadások, de mindenki jól érezte magát, nagyon izgalmas futamok voltak minden kategóriában. Az időjárás is kegyeibe fogadott minket, kerékpárversenyzéshez ideális körülmények voltak, 27 fok napsütés, enyhe szél. Négy kategória volt amelyben a versenyzőknek hat kört kellett teljesíteniük, közülük az U23-as kategória győztese, *Sangulin Róbert*, az Epronex Special-Bike Team kerekese tekerte az abszolút győztes időt, 2 óra, 32 perc és 29 másodperc kellett neki a táv megtételéhez. Örömteli hír, hogy a megye versenyzői is szépen szerepeltek, a SZENIOR III kategóriát egy régi fehérvári kerékpáros, a SZINGO színeiben versenyző *Nagy Attila* nyerte, így ő lett a magyar bajnok ebben a kategóriában, *Boros Pál* (SZINGO) a negyedik. A SZENIOR II bajnoka *Takács Ferenc* Zengő SE, a SZENIOR I győztese pedig *Specziár Viktor* Kőbánya Torna Club. Az U19-es lányoknál is három fehérvári lány szerepelt, közülük a SZINGO-s *Péteri Niké* volt a leggyorsabb, a szintén fehérvári *Hideg Nóra* és *Neubauer Eliza* előtt – mondta *Németh Zoltán*, a verseny egyik fő szervezője.

Ezüstérmet nyert Burcsik

Barcelona *(hl)* – Egy ezüstöt és egy bronzot nyertek a fehérvári pentatlonisták az öttusázók ifjúsági Európa-bajnokságán.

A Volán Fehérvár és az Alba Öttusa is több versenyzővel képviseltette magát a katalán fővárosban. Női egyéniben az Alba ÖSE sportolója, *Varga Eszter* végig versenyben volt a dobogóért, végül 5. lett, klubtársa, *Strobl Anita* pedig a 9. helyen zárta a seregszemlét. A fiúknál a volános *Burcsik Barnabás* 9., klubtársa, *Salga Gergő* 14. lett. A csapat *Szép Balázs* (Honvéd), *Kardos Bence* (Trion), Burcsik Barnabás összetételben a 2. helyen végzett, egyéniben pedig Szép éppen lemaradt a dobogóról.

FOTÓ: HOROG LÁSZLÓ

Burcsik Barna második lett

A vegyes váltóban Varga Eszter és Szép Balázs a 4. helyen végzett, a fiúknál *Gaál András* és *Hegedűs László* 5. lett. A női váltóban *Gulyás Michelle* (KSI) és Strobl Anita (AÖSE) jól szerepelt, kiegyensúlyozott versenyzéssel a dobogó 3. fokára léphetett.

Mendy betalált a végén

A fehérváriak döntetlent játszottak az Érddel

Érd *(hl)* – Két győzelem után a torna döntőjében a házigazdákkal vívott az Alba FKC, a vége 28-28 lett.

Az első mérkőzésen 31-30-ra az MTK-t, a másodikon 27-25-re a Budaörsöt verte a Fehérvár a rangos érdi tornán, a finálának is beillő utolsó meccsen pedig a szintén veretlen házigazdákkal találkozott. Az érdiek kezdtek jobban, az első félidőben őrizték 2-3 gólos előnyüket, ami leginkább annak volt köszönhető, hogy a koronázóvárosi látogatók pontatlanul céloztak, támadásaik jelentős részét kapkodva fejezték be *Deli Rita* vezetőedző tanítványai.

Fordulás után nagyot javult az FKC játéka, főként a kapuban *Herr* – a torna legjobb kapusának választották – mutatott remek dolgokat, a mezőnyben pedig *Zivkovic* és a szintén frissen igazolt *Mendy* volt elemében. Utóbbi a mérkőzés utolsó másodpercében volt eredményes, ezzel kialakította a 28-28-as végeredményt. A fehérváriak a második helyen zárták a seregszemlét, az Érd jobb gólkülönbségének köszönhetően szerezte meg a trófeát. Az FKC trénere elégedett volt csapata teljesítményével.

FEJÉR MEGYEI HÍRLAP
www.feol.hu

Lapigazgató főszerkesztő: **Elekes András**
Szerkesztőségi menedzser, digitális főszerkesztő: **Zajácz D. Zoltán**
Felelős szerkesztő: **Hajnal Csilla**
Hírszerkesztőség-vezető: **Zsigó Ferenc** – Magazinszerkesztőség-vezető: **Gábor Gina**
Lapszerkesztő: **Klecska Ernő** – Sportrovatvezető: **Ferencz Balázs**
Szerkesztőség: 8000 Székesfehérvár, Ady u. 15.
Levélcím: 8003 Székesfehérvár, Pf. 16. Telefax: (22) 542-719.
Központ: (22) 542-700. Titkárság: (22) 542-703. E-mail: szerk@fmh.plt.hu

Kiadja: Pannon Lapok Társasága Kiadói Kft.
8200 Veszprém, Házgyári út 12.
A kiadásért felelnek a kft. ügyvezetői.
A PLT ügyvezető igazgatói: **Kázmér Judit, Kinde Kálmán, Kőő-Tóth Győző**
Központi lapigazgató: **Barták Péter**
Mb. terjesztési vezető: **Baján Zoltán**

Nyomtatás: Pannon Lapok Társasága Kiadói Kft.,
8200 Veszprém, Házgyári út 12. Tel.: (88) 541-600. Felelős nyomdai vezető: **Horváth Gábor**
ISSN 0133-0403. Index: 25-056

Ügyfélszolgálati iroda: Székesfehérvár, Fő u. 17. Tel.: (22) 316-590.
Telefonos hirdetésfelvétel: (40) 949-459 (hétfő–péntek 8-tól 18 óráig). E-mail: terjesztes.fejer@plt.hu.
Megrendelhető: a PLT-nél, a társaság kézbesítőinél és ügyfélszolgálati irodáiban. Előfizetési díj:
egy hónapra 2995 Ft, negyed évre 8985 Ft, fél évre 5%-os kedvezménnyel 17 070 Ft, egy évre
10%-os kedvezménnyel 32 345 Ft. Előfizetéssel és lapterjesztéssel kapcsolatos ügyintézés:
8000 Székesfehérvár, Ady u. 15. Tel.: (94) 999-120. Az előfizetés esetleges lemondását csak írásban
(személyesen, levélben, faxon, e-mailben) minden hónap 25-éig tudjuk elfogadni. Példányszámunk
valódiságát a MATESZ hitelesíti! Lapunk szerkesztősége a Főszerkesztők Fóruma által kidolgozott
és elfogadott etikai irányelvek (www.feol.hu/impresszum) szerint végzi a munkáját.

MTI HÍRFELHASZNÁLÓ
Lapunkat rendszeresen szemlézi:
OBSERVER www.observer.hu
IMEDIA

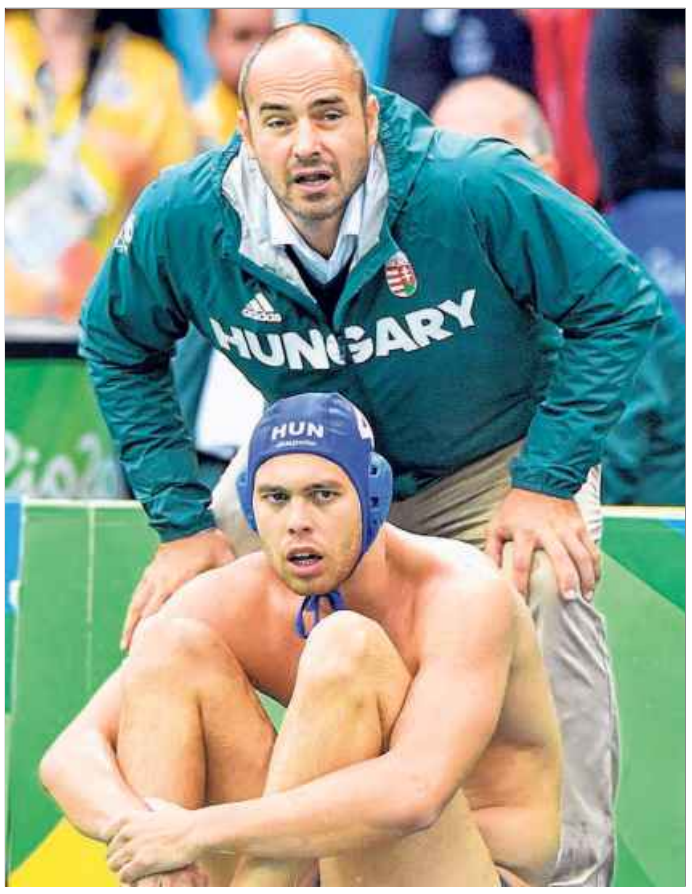

Harmadszor is x

RIO Megint csak másodperceken múlt

Zalaegerszeg *(zh)* – Szerdán harmadszor is vízbe szállt a magyar férfi vízilabda-válogatott a Rio de Janeiróban zajló nyári olimpiai játékokon.

A találkozó első felében egyik csapatnak sem ment a gólszerzés, az első negyed 2–1 volt a magyaroknak, a második 1–1-es döntetlennel zárult. A nagyszünet után a görögök fordítottak, sőt, kétgólos előnyre is szert tettek. *Hosnyánszky Norbert* törte meg a magyar gólcsendet, majd egy-egy gól esett mindkét oldalon, 6–5-tel a görögök mehettek pihenőre. A záró játékrészben 8–7-es vezetésnél nem sikerült gólt szereznie a fiúknak, Görögország pedig öt másodperccel a vége előtt egyenlített, így a harmadik mérkőzésén is döntetlenre végzett Magyarország.

Fotó: MTI

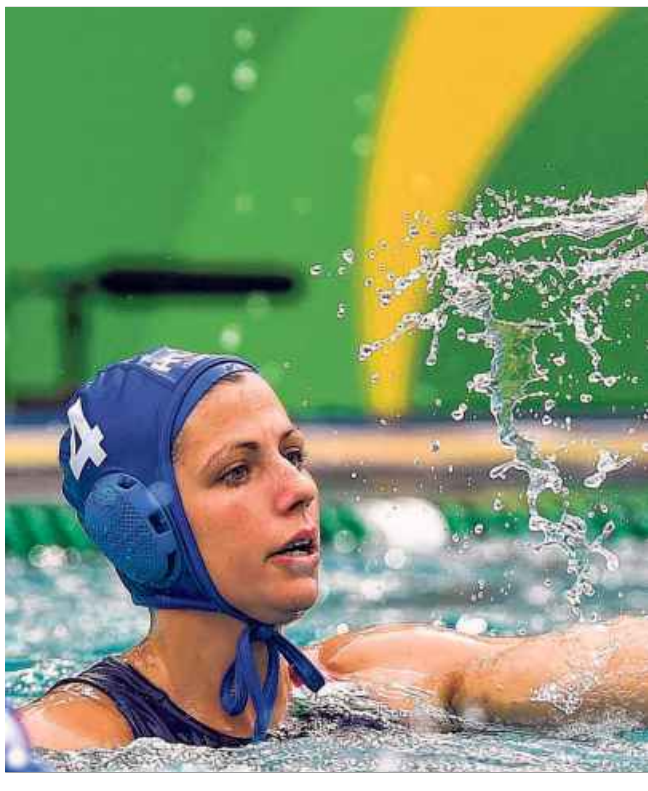

Hiába a jó hajrá

RIO Egygólos spanyol győzelem a vége

Zalaegerszeg *(zh)* – **A női vízilabda-válogatott csütörtökön Spanyolország ellen szerette volna begyűjteni második győzelmét a riói olimpián.**

Fej-fej mellett haladtak a csapatok az első két negyedben, a 15. percben vezettek először a magyarok két góllal, 6–4-re, azonban a félidőig hátralévő egy percben egyenlített Spanyolország. Ahogy a férfiaknál, úgy a nőknél is a harmadik játékrészben jött el a hullámvölgy, 7–7 után már csak a spanyolok voltak eredményesek, 6 és fél perc alatt háromszor találtak be, míg a magyarok egyszer sem. Hiába a jó hajrá és a 3–1-re megnyert utolsó negyed, egyenlíteni nem sikerült, Spanyolország végül 11–10-re nyert.

Fotó: MTI

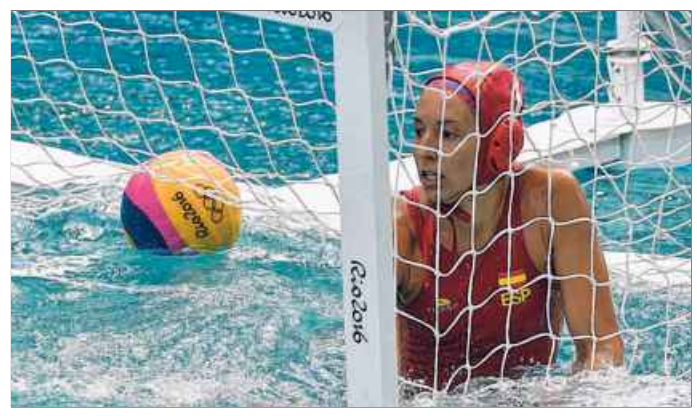

NAPTÁR – 2016. AUGUSZTUS 13., SZOMBAT

IPOLY

Belinda, Benedikta, Emőd, Gertrúd, Ibolya, János, Maxim
Katolikus naptár: XI. Ince pápa, Szent Ipoly. **Református naptár:** Ipoly. **Evangélikus naptár:** Ipoly. **Zsidó naptár:** áv hónap 9. napja

2015. AUGUSZTUS 14., VASÁRNAP
MARCELL

Atanáz, Bere, Menta, Menyhért, Mikeás, Özséb, Tanázia
Katolikus naptár: Szent Maximilián Kolbe. **Református naptár:** Marcell, Maximilián. **Evangélikus naptár:** Marcell, Maximilián. **Zsidó naptár:** áv hónap 10. napja

Hideg reggel

FEJÉR MEGYÉBEN MA gyenge vagy mérsékelt légmozgás mellett fokozódik a nappali felmelegedés. Hajnalban még hűvös lesz és párásság, kisebb ködfoltok is kialakulhatnak. Napközben túlnyomórészt napos idő lesz, igaz mérsékeltebben felhős időszakok olykor megzavarhatják a napsütést. Csapadék nem várható. A jellemző hőmérséklet megyei átlaga szombat reggel 12, szombat délután 25 körül alakul.

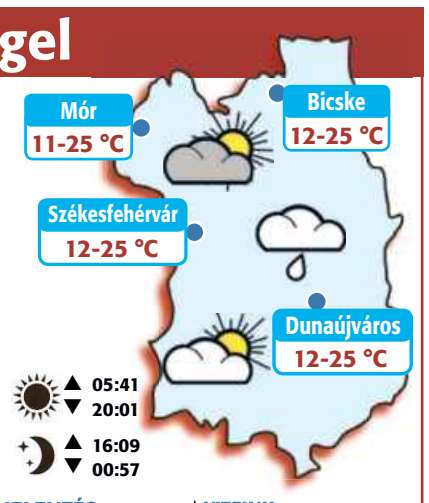

▲ 05:41
▼ 20:01
▲ 16:09
▼ 00:57

ORVOSMETEOROLÓGIAI JELENTÉS:
Ma gyenge melegfronti hatás mellett felmelegedés várható. Hatására álmosság, fáradékonyság jelentkezhet.

KÖZLEKEDÉSMETEOROLÓGIA:
Délelőtt előfordulhatnak kisebb záportól átmenetileg vizes útszakaszok.

VIZEINK:

	cm	°C
Duna (Dúv.)	244	18-21
Velencei tó	153	19
Balaton	119	21
Rába (Sztg.)	-23	16
Mura (Letenye)	308	15

VASÁRNAP
15 °C
30 °C
Túlnyomóan derült, kellemesen meleg, számottevő csapadéktól mentes idő.

HÉTFŐ
16 °C
30 °C
Nagyrészt napos idő, mérsékelt kánikula, elvétve előfordulhat egy-egy zivatar.

KEDD
16 °C
28 °C
Többnyire derült, kellemes hőmérsékletű időre van kilátás, eső nem várható.

Készült a European Weather Service adatai alapján, www.eumet.hu

A nap lánya

DITTI FOTÓ

NÓRA Életvidám, barátságos természet. Szeret új dolgokat kipróbálni, ezért is jelentkezett egy szépségversenyre.

Jelentkezz te is!
Várjuk e-mailed, ha elmúltál 16 és még nem vagy 30 éves.

további képek, információk
feol.hu FMH Online

SZAVAZÁS Az augusztusban megjelenő lányokra szeptember 1-jétől szeptember 15-ig lehet szavazni.

Azt ígéri, szigorú lesz

TEHETSÉGEK A veszprémi származású énekes az ítészek között

Veszprém *(Napló-információ)* – Keresztes Ildikó, Pásztor Anna, Király Viktor mellett Vastag Csabát is az új tehetségkutató zsűrijébe választották. Az ítészek izgatottan várják, hogy megismerjék a jelentkező énekeseket, akiknek sorsáról a nézőkkel együtt döntenek majd.

Ördög Nóra és *Majoros Péter „Majka”* vezetésével augusztus végén kezdetét veszi a TV2 új tehetségkutató műsora. Ebben az énekesek legnagyobb segítségére a műsor zsűritagjai lesznek, akik számára nem ismeretlen a tehetségkutatók világa, hiszen vagy győztes versenyzőként, vagy zsűritagként láthattuk már őket a képernyőn. A négyes kiválasztásánál fontos szempont volt, hogy a szakma és a közönség által is nagyra tartott előadóművészek legyenek, akiknek tehetsége és sikerei elvitathatatlanok.

Vastag Csaba az ország legtöbbet foglalkoztatott tehetségkutató-győztese, 2011-ben és 2014-ben az év férfi előadójának választották. Hét toplistás sláger fűződik a nevéhez, többszörös Fonogramdíjas előadó, aki színházi szerepekben is bizonyított, aki az alázatos és következetes munkában hisz. „Én arra tudok mindenkit buzdítani és presszionálni is, hogy dolgozzon minél többet és egy másodpercig se álljon meg, se most, se pedig a műsor után. Azt ígérhetem, hogy szigorú leszek” – árulta el Csaba.

FOTÓ: TV2

Vastag Csaba énekes az alázatos és következetes munkában hisz

Kevés a madár

FMH-információ – A költési szezon befejeződött, ezért látható kevesebb madár augusztusban, áll a MME közleményében.

Több aggódó bejelentést kapott e hónapban a Magyar Madártani és Természetvédelmi Egyesület, hogy fogyatkozóban van a városi madárállomány. A szervezet közleményt adott ki válaszul: a helyzet hátterében nem természetvédelmi probléma, hanem a költési időszak befejeződése áll. A fiókák gondozása helyhez köti a madarakat, ezért látni kevésbé őket.

Ismeri?

Egy vendég csodálkozva látja, hogy a kínai étteremben pálcikák helyett villát adnak az étel mellé. Mikor megkérdi a pincértől, az így válaszol: – Evőpálcikát csak külön kérésre adunk.

– De miért? Így egy emberrel többet kell alkalmazniuk, aki elmosogatja a villákat.

– Igen, de ha mindenkinek evőpálcikát adnánk, akkor hárommal több ember kellene, aki az asztalokat takarítja...

FOTÓ: FACEBOOK

Kenderesi Tamás és Sebestyén Dalma, no meg az a bizonyos

Csak a sajtburesz!

Rio de Janeiro *(fmh)* – Egy ország kedvence lett elhíresült nyilatkozata után *Kenderesi Tamás,* a 200 méteres pillangón bronzérmet szerző magyar úszó. A sajtburesz szállóige lett, a neten terjednek a mémek, gyorsétterem láncok csaptak le azonnal a lehetőségre, hogy keressenek az ifjú olimpikon jópofasága nyomán. És most itt a legjobb kép, a mi lányunk, a fehérvári Hullám 91 úszója, *Sebestyén Dalma* posztolta közösségi oldalán: a fiatalok egy párt alkotnak, kedvesek, szépek, tehetségesek, szeretjük őket!

További képsorok olvashatók a Garfield magazinban és a Zseb-Garfield könyvsorozatban. www.garfieldmagazin.hu

HOROSZKÓP

Kos (március 21.–április 20.) – Már régen ígéretet tett valakinek, amit nem szabadna a hétvégi munka miatt felrúgnia. Akárhogy is alakulnak a feladatai, délutánra igyekezzen szabaddá tenni magát.

Bika (április 21.–május 20.) – Egy váratlan összejövetel, vagy megbízás teljesen felborítja a napját. Szinte minden teendőjével elúszik. Azonban ennek ellenére semmi esetre sem szabad kapkodnia!

Ikrek (május 21.–június 21.) – Remek meglátásainak, ötleteinek köszönhetően ma akár előrébb is léphet egy bizonyos ügyben. Persze a végeredményre azért még egy keveset várnia kell.

Rák (június 22–július 22.) – A szerelmi életében végre bekövetkezhet ma az a változás, amit már annyira várt. A sors fintora, hogy nem pont úgy, ahogy elképzelte, de ettől függetlenül örülni fog!

Oroszlán (július 23.–augusztus 23.) – Enyhén szólva is érdekes ajánlattal fogják ma megtalálni, amire legszívesebben zsigerből mondana nemet. Szíve joga elutasítani, de kellő diplomáciai érzékkel tegye azt!

Szűz (augusztus 24.–szeptember 23.) – Olyan magabiztosan oldott meg egy rázós ügyet a minap, hogy ezúttal is önt hívnák hasonló feladathoz. Viszont nem szeretne rendszert csinálni belőle, így most kimaradna.

Mérleg (szeptember 24.–október 23.) – Ahhoz, hogy megtegye azt, amit már régóta tervez még egy utolsó lökésre van szüksége. Szerencsére jó barátja biztosítja támogatásáról, ami elég is lesz az induláshoz.

Skorpió (október 24.–november 22.) – Nagy változás állhat be a munkahelyén. A napokban számíthat egy előléptetésre, vagy új feladatkörökkel bízhatják meg, ami jelentős szakmai fejlődéssel járhat.

Nyilas (november 23.–december 21.) – Feszült napja lehet, amikor szinte minden pici, önt érő inzultusra egyből ugrik. Veszélyes ez a taktika, ugyanis olyan dolgokat is kimondhat, amiket később meg fog bánni!

Bak (december 22.–január 20.) – Az idő sok mindent megszépíthet, ezért amikor ma találkozik a múlt egy darabkájával, ne vonjon le messzemenő következtetéseket abból, hogy jól érezte magát.

Vízöntő (január 21.–február 20.) – Igazán izgalmas lesz a napja, és olyan lehetőségek érik, amik alkalmat adnak legnagyobb vágyai megvalósítására. Ráadásul szerelmi téren is pozitív fordulat állhat ma be!

Halak (február 21.–március 20.) – Délután egy nagyobb problémát kell majd megoldania, ezért jobb, ha már előre felkészül. Egyik barátja felajánlja majd a segítségét, de ezúttal teljesen önállónak kell lennie.

Chervona Voronа

Chervona Voronа

Chervona Voronа

Mese és varázslat képekben

ÁLMODOZÁS Az Ukrajnából származó fotós, stylist és kellékkészítő, Dary fotói

MÚLTIDÉZŐ

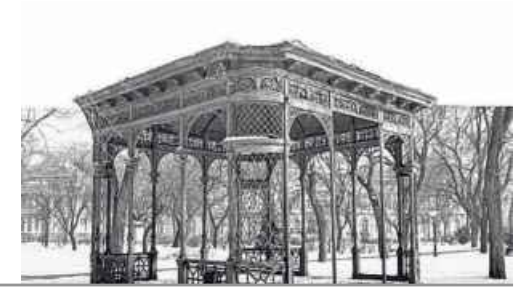

MELLÉKLET A FEJÉR MEGYEI HÍRLAP ARCHÍV ANYAGAIBÓL• 2016. AUGUSZTUS 13.

Megújul a fehérvári strand

Tisztább víz, nagyon terület vár a kikapcsolódni vágyókra Székesfehérváron

Fejér Megyei Hírlap **– Bikárdi Andrea tollából született meg a székesfehérvári strand fejlesztéséről egy írás 1984. május 15-én.**

Május másodikán nyitja meg jó néhány fővárosi strand kapuit. Az első fecskéket természetesen követi a több is, bár ezek időben elszórva, az időjárástól függően kezdenek üzemelni. Amiről nem szól a cikk – bár az információ az utcai pletykától „felfejlődött" rádióműsor témává – a strandbelépőjegyek ára. Vajon ez is megdrágul? Eleinte azt rebesgették, igen. Aztán a „híresztelésekkel ellentétben" kiderült, hogy mégis minden (ár) marad a régiben Budapest fürdőhelyein. Egyelőre.

De söprögessünk inkább a magunk háza táján. A megyeszékhely egyetlen strandja tavaly 115-120 ezer látogatót fogadott. Ez a szám csaknem kétszerese a 4-5 évvel ezelőttinek. A magyarázata egyszerű: egyrészt kezdjük felfedezni, hogy Fehérváron is lehet pihenni, másrészt – és sajnos, ez a nyomósabb indok – egyre emelkedik a tömegközlekedési eszközökön való utazás ára, hogy a saját gépkocsi benzinköltségét ne is említsük. Itt kapcsolódik be a Fejér megyei Víz- és Csatornaműveknek az az érdeke, miszerint a fürdő korszerűsítésével, kulturáltabbá tételével csalogassák a vendégeket. Legalább a tavalyi látogatottsági szint eléréséig, esetleg néhány ezerrel való túllépésig.

Úgy tűnik, az említett vállalat tudatában van érdekeinek. A tavalyi szezon befezése után hatalmas vállalkozásba kezdtek, melynek értéke eléri a hatmillió forintot. Egy olasz cégtől új vízforgató berendezést vásároltak: négy és fél millió forint értékben. Az új gép segítségével jelentős javulás várható a víz tisztaságában. (Csupán érdekességként: a régi berendezés 1932-től működött. Mostanra elhasználódott, nem bírja a terhelést. Egyébként magyar GANZ-gyártmány volt. Minden hozzá tartozó szerelényt újabbra cseréltek.) Mondhatni, teljes építészeti és belsőgépészeti felújítás hajtottak végre.

A medencében szerelik a víztisztító berendezést a szakemberek

A szemlélődő – aki aggódva figyelte a munkák lassú tempóját – annyit mindenesetre megállapíthatott, hogy a strand területén levő valamennyi épület új külső színt kapott, és a középső medencére védőkorlátot szereltek fel a balesetek megelőzésére végett. Az elmúlt évben ugyanis az volt a tapasztalat, hogy a fiatalabb generációból rengetegen nem vettek tudomást a tiltó táblákról s ebből számos sérülés származott. Ami kívülről nem látható: az épületek belsejében – ahol erre szükség volt – tataroztak, festettek; ezenkívül csempeburkolatot kaptak a szociális helyiségek. Nagyobb teret alakítottak ki az értékmegőrzőnek és a kölcsönzőnek. Vásároltak a gondos gazdák öt kerti garnitúrát is. Ehhez egy faasztal és két pad tartozik, két-két személyre méretezve. A füves területen állítják majd fel őket.

A lassú tempóra is van adat. A strandfürdő felújítási munkáin három kivitelező dolgozik: a VIKUV (Vízkutatótó és Fúró Vállalat) uszodaépítési csoportja, az Univerzal Ipari Szövetkezet és egy székesfehérvár gmk. Naponta átlag húsz munkásnak kellene megjelennie munkahelyén, de a létszám nem mindig teljes. Ezenkívül a VIKUV csoportja nem tudta biztosítani az eredeti határidőt, ami május 15-e lett volna. (Csak zárójelben: ha ilyen marad az idő, egyelőre nem is hiányzik a strand. Ez viszont nem mentség.) A hivatalos határidő tehát június elseje lett volna. A Vízmű vízellátási osztályán ígérik, ha a munkálatok előbb befejeződnének, a tervezett határidőnél természetesen a strand is előbb kinyit.

A vízellátási osztályon terveikbe is bepillantást engedtek a vezetők: a medencét szeretnék korszerűsíteni, ehhez az anyagi feltételeket 1986-ra tudják megteremteni. Korábbra várható egy szabadtéri múzeum létrehozása a strand területén. Itt a kiszolgált, régen használatos gépekkel ismertetnék meg az érdeklődőket. (A múzeum létjogosultsága a strandon – kérdéses. A fürdő összes területe közel 23 ezer négyzetméter. Ebből a medencékmintegy 1500 négyzetmétert foglalnak el, a pihenőterület mintegy 11.500 négyzetméter. A többi az utaké, épületeké, pavilonoké. Meggondolandó, hogy az amúgy sem túl nagy területből további négyzetmétereket érdemes-e elvonni a kiállítás számára, míg egy-egy kánikulai napon hatalmas embertömeg sűrűsödik.)

Végezetül néhány szó a jegyárakról. Emelik. A felnőttek kabinjáért, illetve részükre a szekrényekért 3 forinttal, a diákruhatárra pedig 2 forinttal többet kell fizetni, vagyis az emelés 2-3 forint között mozog.

A többi ár változatlan. Az eddig elmondottak alapján végtére is érthető az áremelkedés, hiszen az üzemeltetési költségek ugrásszerűen megnőttek.

Az csökkentheti majd a bosszúságunkat, hogy az eddiginél higiénikusabb, szebb, kulturáltabb strandot kapunk forintjainkért.

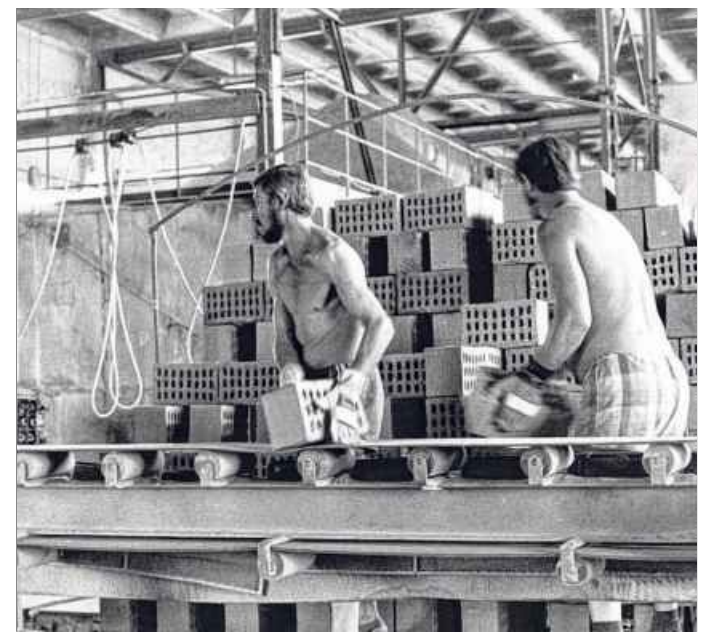

Javult a fehérvári tégla minősége

Fejér Megyei Hírlap **– 1984. június 24-én olvashattunk írást a székesfehérvári téglagyár fejlesztéséről.**

A Tégla- és Cserépipari Tröszt gyárai az utóbbi hónapokban a hétvégeken is termeltek, hogy növelhessék a magánlakásépítők részére a falazóanyag mennyiségét.

A székesfehérvári, a solymárvölgyi, mohácsi, őrbottyáni, békéscsabai, fehérgyarmati, pápai, borosgyőri és mezőtúri üzem dolgozói több mint tíz százalékkal teljesítették túl féléves tervüket. A tröszt gyárai összességében 48 millió kisméretű téglának megfelelő falazóanyaggal termeltek többet, mint 1983. I. félévében. A székesfehérvári téglagyár tavaly ősszel földgázfűtésre állította át szárítóját, ezzel egyenletesebbé vált az a fontos befejezőművelet és az idén 2 százalékkal javították az első osztályú termékek arányát. A gyár korszerűsítésére, termelését kiszolgáló berendezéseinek fejlesztésére 17 millió forintot fordítottak, többek között bővítették a szárító- és égetőkemence kocsiparkját és az ürítő, valamint a tárolóteret. Június 20-ig féléves tervüket egymillió téglával toldották meg, s az év végéig összeen 31-32 millió kisméretű téglának megfelelő falazóblokkot állítanak elő. Mint Horváth Sándor üzemvezető elmondta, küszöbön áll az újabb korszerűsítés, a gyár mellett, a volt városi szeméttelepen előrehaladt a biogáztelep kialakítása. Már falazzák a biogáztelep fogadó és nyomásfokozó állomását és így szeptembertől az olcsóbb energiára állíthatják át a téglagyár szárítóját.

A hazai téglagyárak a második félévben is igyekeznek a termelést növelni. Fokozatosan befejeződnek 16 gyártóüzem korszerűsítési munkálatai és ez a rekonstrukció együttvéve további húszmillió tégla többletet eredményez. 1985-ben megkezdi a termelést a Mátra Gázbetongyár új téglagyára is, a termelés egyre nagyobb hányada az új hőszigetelő szabványnak megfelelő, korszerű porotron, termotron, uniform és Rábatípusú hőtakarékos falazóanyag. A tröszt gyárai tetőfedő anyagból is 15 százalékkal túlszárnyalták féléves előirányzatukat, így terven felül csaknem hatmillió tetőcserép készült, s az eternit gyár is 920 ezer négyzetméterrel több hullámpalát gyártott.

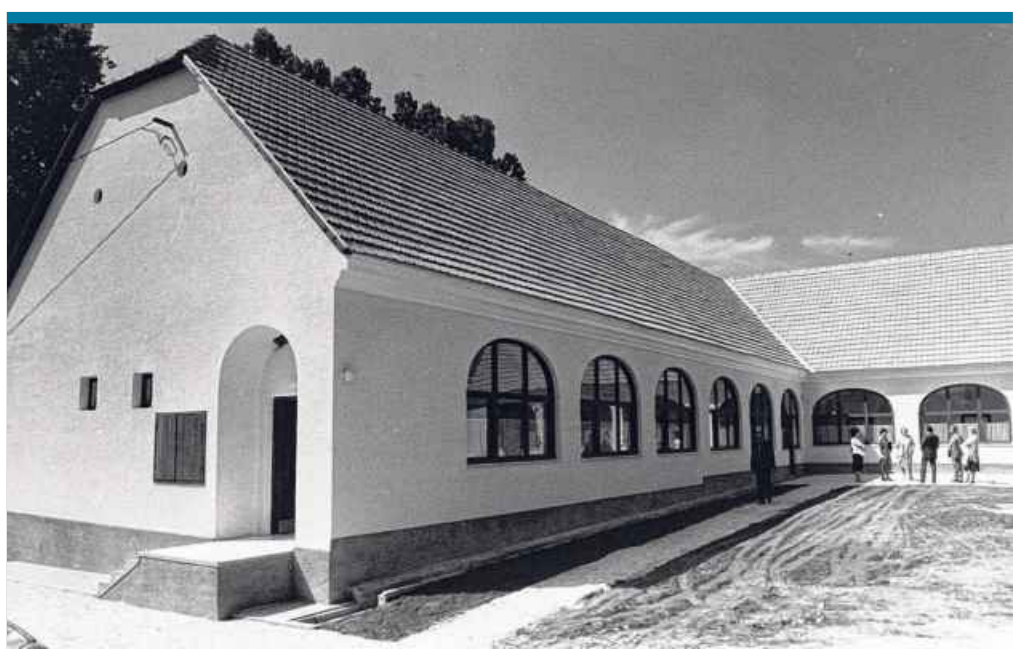

FOTÓ: FMH-ARCHÍV

Új turistaszállót nyitott a Fejér megyei Idegenforgalmi Hivatal. Gánton tegnap délelőtt megnyílt a Gránás nevű, ötven személyes, B-kategóriás turistaszálló. A százéves épületet, amely korábban a község kultúrháza volt, két évvel ezelőtt kezdték átalakítani, felújítani. A megyei tanács 1,6 millió forintos hozzájárulását az idegenforgalmi hivatal anyagi eszközökkel és társadalmi munkával toldotta meg, a kivitelezési munkákat fehérvárcsurgói mesteremberek végezték, kitűnő minőségben. Az új turistaszálló holnap fogadja első vendégeit, egy NSZK-ból érkező kerékpáros csoportot. Az idény végéig már csaknem minden ágy, minden napra, előre foglalt

Videoton: Ötmillió rádió és tévé

Képmagnó és compact-disc lemezjátszó kifejlesztésén is dolgoznak

Bár a nagyvállalat teljes termelésében egyre csökken a televíziógyár árbevételének részaránya, még mindig 30 százalékot, az idén 3,5 milliárd forintot tesz ki. A 25 évvel ezelőtt megkezdett rádiógyártást a hatvanas évek elején a televíziógyártás követte. Rádióból 5,1 millió készüléket 110 féle típusban, feketefehér tv-készülékből 4,9 milliót 55 típusban és 315 ezer színes televíziót húsz típusban állított elő 1959 óta a Videoton. A székesfehérvári szórakoztató elektronikai termékek – változó arányban – 80-90 százalékban belföldön találtak gazdára, de emellett a világ negyven országában is szállított készüléket a Videoton Elektronikai Vállalt. A főbb szerkezeti típusok (csöves, tranzisztoros, integrált áramkörös) nyolc-tíz évenként váltották le egymást, a kiviteli típusváltás pedig 2-4 évenként következett be. A fenti imponáló adatok a fejlesztők és a munkások jó munkáját is dicsérik, ismeretes, hogy a készülékek kifejlesztését, s a technológiai-műszaki innovációt zömmel a Videoton saját műszaki gárdája végezte. Jelentősebb külföldi licenc-vásárlás csak a tv-készülékeknél, a kezelőegységek vonatkozásában volt. A Videoton gyártmányfejlesztői a következő öt évre a már ismert termékválaszték mellett, képmagnók (szettből történő összeszereléssel) compact-disc lemezjátszó (licence vásárlással) és a színes televízió úgynevezett BTX-egység kifejlesztésén dolgoznak. *(1984. június 27.)*